



## PREFEITURA MUNICIPAL DE ITIRAPINA

Av. Um, nº 106 - Centro - Itirapina - SP - CEP. 13530-000 -  
CNPJ: 46.313.714/0001-50 - Inscr. Estadual: isento  
FONE (19) 3575-9000

### **EDITAL DE PREGÃO ELETRÔNICO OBJETIVANDO A CONTRATAÇÃO DE EMPRESA – PARTICIPAÇÃO AMPLA**

#### **MODO DE DISPUTA: “ABERTO”**

Pregão Eletrônico nº 27/2026

Edital nº 32/2026

Processo nº 5213/2026

Endereço Eletrônico: <https://bll.org.br/>.

**DATA DO INÍCIO DO PRAZO PARA ENVIO DA PROPOSTA ELETRÔNICA: 01 de junho de 2026.**

**Recebimento de Proposta até: 18 de junho de 2026 – 08h00min.**

**DATA E HORA DA ABERTURA DA SESSÃO PÚBLICA: 18 de junho de 2026 – às [08]h[10]min.**

A Prefeitura Municipal de Itirapina, Estado de São Paulo, por intermédio da senhora **Prefeita Municipal Maria da Graça Zucchi Moraes**, CPF nº553.097.808-82, usando sua competência, torna público que se acha aberta no Paço Municipal, situada à Avenida 01, nº 106, Centro, Itirapina/SP, o processo licitatório na modalidade **Pregão Eletrônico nº 27/2026**, julgamento será o de **Menor Valor Global**, originário do **Processo Administrativo nº 5213/2026**, realizará licitação nos termos da [Lei nº 14.133, de 2021](#), regulamentada pelos decretos municipal 4.088 de 04.09.23, 4089 de 04.09.23 e 4.090 de 04.09.2023 e demais legislação aplicável e, ainda, de acordo com as condições estabelecidas neste Edital, objetivando **Contratação de empresa especializada para execução de serviços de adequações e remanejamento de rede coletora de esgoto na Rua 12, Vila Cianelli, no município de Itirapina/SP.**

As propostas deverão obedecer às especificações deste instrumento convocatório e seus anexos e ser encaminhadas por meio eletrônico após o registro dos interessados em participar do certame e o credenciamento de seus representantes no aplicativo " BLL Licitações", constante da página eletrônica do BLL – Licitações Públicas, no endereço <https://bll.org.br/>.

A sessão pública de processamento do Pregão Eletrônico será realizada no endereço eletrônico <https://bll.org.br/>., no dia e hora mencionados no preâmbulo deste Edital, e será conduzida pela Pregoeira **Barbara Estela Bueno** e **Eliane Ap. Martins Garcia**, como suplente, com o auxílio da equipe de apoio, designados pelo [Decreto Municipal nº 4.349, de 08 de agosto de 2025](#) autorizados pela autoridade competente.



# PREFEITURA MUNICIPAL DE ITIRAPINA

Av. Um, nº 106 - Centro - Itirapina - SP - CEP. 13530-000 -

CNPJ: 46.313.714/0001-50 - Inscr. Estadual: isento

FONE (19) 3575-9000

## 1. OBJETO

1.1. **Descrição.** A presente licitação tem por objeto a **Contratação de empresa especializada para execução de serviços de adequações e remanejamento de rede coletora de esgoto na Rua 12, Vila Cianelli, no município de Itirapina/SP** em conformidade com as especificações técnicas constantes do **Anexo I e Anexo II**.

## 2. PARTICIPAÇÃO NA LICITAÇÃO

2.1. **Participantes.** Poderão participar do certame todos os interessados em contratar com a Administração Municipal que estejam registrados no BLL – Bolsa de Licitações e Leilões do Brasil, que atuem em atividade econômica compatível com o seu objeto, sejam detentores de senha para participar de procedimentos eletrônicos e tenham credenciado os seus representantes na forma estabelecida no regulamento que disciplina a inscrição no referido Cadastro.

2.1.1. O registro no BLL – Bolsa de Licitações e Leilões do Brasil, o credenciamento dos representantes que atuarão em nome da licitante no sistema de pregão eletrônico e a senha de acesso deverão ser obtidos anteriormente à abertura da sessão pública e autorizam a participação em qualquer pregão eletrônico realizado por intermédio do no BLL – Bolsa de Licitações e Leilões do Brasil.

2.1.2. As informações a respeito das condições exigidas e dos procedimentos a serem cumpridos para a inscrição no Cadastro, para o credenciamento de representantes e para a obtenção de senha de acesso estão disponíveis no endereço eletrônico <https://bll.org.br/>.

2.2. **Vedações.** Não será admitida a participação, neste certame licitatório, de pessoas físicas ou jurídicas:

2.2.1. pessoa física ou jurídica que se encontre, ao tempo da licitação, impossibilitada de participar da licitação em decorrência de sanção que lhe foi imposta;

2.2.2. aquele que mantenha vínculo de natureza técnica, comercial, econômica, financeira, trabalhista ou civil com dirigente do órgão ou entidade contratante ou com agente público que desempenhe função na licitação ou atue na fiscalização ou na gestão do contrato, ou que deles seja cônjuge, companheiro ou parente em linha reta, colateral ou por afinidade, até o terceiro grau;

2.2.3. empresas controladoras, controladas ou coligadas, nos termos da Lei nº 6.404, de 15 de dezembro de 1976, concorrendo entre si;

2.2.4. pessoa física ou jurídica que, nos 5 (cinco) anos anteriores à divulgação do edital, tenha sido condenada judicialmente, com trânsito em julgado, por exploração de trabalho infantil, por submissão de trabalhadores a condições análogas às de escravo ou por contratação de adolescentes nos casos vedados pela legislação trabalhista;

2.2.5. agente público do órgão ou entidade licitante;



## PREFEITURA MUNICIPAL DE ITIRAPINA

Av. Um, nº 106 - Centro - Itirapina - SP - CEP. 13530-000 -

CNPJ: 46.313.714/0001-50 - Inscr. Estadual: isento

FONE (19) 3575-9000

**2.2.6.** Não poderá participar, direta ou indiretamente, da licitação ou da execução do contrato agente público do órgão ou entidade contratante, devendo ser observadas as situações que possam configurar conflito de interesses no exercício ou após o exercício do cargo ou emprego, nos termos da legislação que disciplina a matéria, conforme [§ 1º do art. 9º da Lei n.º 14.133, de 2021](#).

**2.2.7.** O impedimento de que trata o item 0 será também aplicado ao licitante que atue em substituição a outra pessoa, física ou jurídica, com o intuito de burlar a efetividade da sanção a ela aplicada, inclusive a sua controladora, controlada ou coligada, desde que devidamente comprovado o ilícito ou a utilização fraudulenta da personalidade jurídica do licitante.

**2.2.8.** Que estejam proibidas de participar da licitação ou de celebrar a contratação em decorrência do efeito de sanção registrada no Cadastro Nacional de Empresas Punidas - CNEP (artigo 22 da Lei Federal nº 12.846/2013), ou no Cadastro Estadual de Empresas Punidas – CEEP (artigo 37 do Decreto Estadual nº 67.301/2022).

**2.3. Inexistência de fato impeditivo à participação.** A participação no certame está condicionada, ainda, a que o interessado declare, ao acessar o ambiente eletrônico de contratações do BLL – Licitações Públicas, mediante assinalação nos campos próprios, que inexistente qualquer fato impeditivo de sua participação no certame ou de sua contratação, bem como que conhece e aceita os regulamentos do Sistema BLL – Licitações Públicas, relativos a Dispensa de Licitação, Convite e Pregão Eletrônico.

**2.4. Uso do sistema BLL – Licitações Públicas.** A licitante responde integralmente por todos os atos praticados no pregão eletrônico, por seus representantes devidamente credenciados, assim como pela utilização da senha de acesso ao sistema, ainda que indevidamente, inclusive por pessoa não credenciada como sua representante. Em caso de perda ou quebra do sigilo da senha de acesso, caberá ao interessado efetuar o seu cancelamento por meio do sítio eletrônico <https://bll.org.br/>.

**2.5.** Cada representante credenciado poderá representar apenas uma licitante em cada pregão eletrônico.

**2.6.** O envio da proposta vinculará a licitante ao cumprimento de todas as condições e obrigações inerentes ao certame.

**2.7. Direito de preferência.** Para o exercício do direito de preferência de que trata o item 5.6 e subdivisões, bem como para a fruição do benefício de habilitação previsto na alínea “f” e subdivisão do item 5.9, a condição de microempresa ou de empresa de pequeno porte deverá constar do registro da licitante junto ao BLL, sem prejuízo do disposto nos itens 4.6.3 e 4.6.4. deste Edital.

### 3. PROPOSTAS

**3.1. Envio.** As propostas deverão ser enviadas por meio eletrônico disponível no endereço <https://bll.org.br/> na opção própria desde a divulgação da íntegra do Edital no referido endereço eletrônico até o dia e horário previstos no preâmbulo para a abertura da sessão



## PREFEITURA MUNICIPAL DE ITIRAPINA

Av. Um, nº 106 - Centro - Itirapina - SP - CEP. 13530-000 -

CNPJ: 46.313.714/0001-50 - Inscr. Estadual: isento

FONE (19) 3575-9000

pública, devendo a licitante, para formulá-las, assinalar a declaração de que cumpre integralmente os requisitos de habilitação constantes do Edital.

**3.2. Preços.** Os preços unitários e total serão ofertados no formulário eletrônico próprio, em moeda corrente nacional, em algarismos, sem inclusão de qualquer encargo financeiro ou previsão inflacionária. Nos preços propostos deverão estar incluídos, além do lucro, todas as despesas e custos diretos ou indiretos relacionados ao fornecimento do objeto da presente licitação, tais como tributos, remunerações, despesas financeiras e quaisquer outras necessárias ao cumprimento do objeto desta licitação, inclusive gastos com transporte.

**3.2.1.** As propostas não poderão impor condições e deverão limitar-se ao objeto desta licitação, sendo desconsideradas quaisquer alternativas de preço ou qualquer outra condição não prevista no Edital e seus anexos.

**3.2.2.** Não será admitida cotação inferior à quantidade prevista neste Edital.

### **3.3. Da padronização de casas decimais nas propostas**

**3.3.1.** As propostas deverão ser apresentadas observando-se rigorosamente o padrão estabelecido neste edital, especialmente quanto à indicação dos valores unitários e totais com **até duas casas decimais**, sendo vedada a utilização de número superior de casas decimais ou qualquer forma de arredondamento posterior.

**3.3.2.** A exigência de limitação a duas casas decimais visa garantir **padronização das propostas, segurança jurídica, isonomia entre os licitantes e julgamento objetivo**, nos termos dos princípios que regem as contratações públicas.

**3.3.3.** O sistema eletrônico e/ou a comissão de contratação **não realizará arredondamentos, adequações ou correções de valores apresentados em desacordo com o padrão estabelecido**, competindo exclusivamente ao licitante a correta formulação de sua proposta.

**3.3.4.** O **descumprimento da forma de apresentação prevista neste edital**, especialmente quanto ao limite de casas decimais, **caracteriza vício formal insanável**, por comprometer a padronização necessária à comparação objetiva das propostas.

**3.3.5.** Em razão disso, a proposta apresentada em desacordo com o disposto nesta cláusula **será automaticamente desclassificada**, independentemente de diligência ou oportunidade de saneamento, por violação às regras editalícias e ao princípio da vinculação ao instrumento convocatório.

**3.3.6.** A apresentação da proposta implica **plena ciência e concordância do licitante com todas as regras estabelecidas neste edital**, inclusive quanto aos critérios formais exigidos para validação das propostas.

**3.3.7.** Essa cláusula é utilizada para **padronizar o julgamento e evitar distorções em lances eletrônicos, garantindo isonomia e objetividade**, princípios previstos na Lei nº 14.133/2021.

### **3.4. Cadastramento da proposta**



## PREFEITURA MUNICIPAL DE ITIRAPINA

Av. Um, nº 106 - Centro - Itirapina - SP - CEP. 13530-000 -

CNPJ: 46.313.714/0001-50 - Inscr. Estadual: isento

FONE (19) 3575-9000

**3.4.1.** No cadastramento da proposta inicial, o licitante declarará, em campo próprio do sistema, que:

**3.4.1.** Estar ciente e concordar com as condições contidas no edital e seus anexos, bem como de que a proposta apresentada compreende a integralidade dos custos para atendimento dos direitos trabalhistas assegurados na Constituição Federal, nas leis trabalhistas, nas normas infra legais, nas convenções coletivas de trabalho e nos termos de ajustamento de conduta vigentes na data de sua entrega em definitivo e que cumpre plenamente os requisitos de habilitação definidos no instrumento convocatório;

**3.4.2.** não emprega menor de 18 anos em trabalho noturno, perigoso ou insalubre e não emprega menor de 16 anos, salvo menor, a partir de 14 anos, na condição de aprendiz, nos termos do [artigo 7º, XXXIII, da Constituição](#);

**3.4.3.** não possui, em sua cadeia produtiva, empregados executando trabalho degradante ou forçado, observando o disposto nos [incisos III e IV do art. 1º e no inciso III do art. 5º da Constituição Federal](#);

**3.4.4.** Cumpre as exigências de reserva de cargos para pessoa com deficiência e para reabilitado da Previdência Social, previstas em lei e em outras normas específicas.

**3.4.5.** O licitante organizado em cooperativa deverá declarar, ainda, em campo próprio do sistema eletrônico, que cumpre os requisitos estabelecidos no [artigo 16 da Lei nº 14.133, de 2021](#).

**3.4.6.** O fornecedor enquadrado como microempresa, empresa de pequeno porte ou sociedade cooperativa deverá declarar, ainda, em campo próprio do sistema eletrônico, que cumpre os requisitos estabelecidos no [artigo 3º da Lei Complementar nº 123, de 2006](#), estando apto a usufruir do tratamento favorecido estabelecido em seus [arts. 42 a 49](#), observado o disposto nos [§§ 1º ao 3º do art. 4º, da Lei n.º 14.133, de 2021](#).

**3.5.** A falsidade da declaração de que trata os itens 3.3. ou 05. sujeitará o licitante às sanções previstas na [Lei nº 14.133, de 2021](#), e neste Edital

**3.6. Simples Nacional.** As microempresas e empresas de pequeno porte impedidas de optar pelo Simples Nacional, ante as vedações previstas na Lei Complementar Federal nº 123/2006, não poderão aplicar os benefícios decorrentes desse regime tributário diferenciado em sua proposta, devendo elaborá-la de acordo com as normas aplicáveis às demais pessoas jurídicas, sob pena de não aceitação dos preços ofertados pelo Pregoeiro.

**3.6.1.** Caso venha a ser contratada, a microempresa ou empresa de pequeno porte na situação descrita no item 3.5. deverá requerer ao órgão fazendário competente a sua exclusão do Simples Nacional até o último dia útil do mês subsequente àquele em que celebrado a contratação, nos termos do artigo 30, *caput*, inciso II, e §1º, inciso II, da Lei Complementar Federal nº 123/2006, apresentando à Administração a comprovação da exclusão ou o seu respectivo protocolo.



## PREFEITURA MUNICIPAL DE ITIRAPINA

Av. Um, nº 106 - Centro - Itirapina - SP - CEP. 13530-000 -

CNPJ: 46.313.714/0001-50 - Inscr. Estadual: isento

FONE (19) 3575-9000

**3.6.2.** Se a contratada não realizar espontaneamente o requerimento de que trata o item 3.5.1, caberá ao ente público contratante comunicar o fato ao órgão fazendário competente, solicitando que a empresa seja excluída de ofício do Simples Nacional, nos termos do artigo 29, inciso I, da Lei Complementar Federal nº 123/2006.

**3.7. Reajuste.** O preço ofertado permanecerá fixo e irrevogável.

**3.7. Validade da proposta.** Na ausência de indicação expressa em sentido contrário no **Anexo VI**, o prazo de validade da proposta será de 60 (sessenta) dias contados a partir da data de sua apresentação.

**3.8.** Havendo divergência nas ordens dos itens entre o Termo de Referência e plataforma, considerar a ordem da plataforma

### 4. HABILITAÇÃO

**4.1.** Os documentos relativos a habilitação exigidos são necessários e suficientes para demonstrar a capacidade do licitante de realizar o objeto da licitação, serão exigidos para fins de habilitação, nos termos dos arts. 62 a 70 da Lei nº 14.133, de 2021.

#### 4.2. Habilitação jurídica

- a) Registro empresarial na Junta Comercial, no caso de empresário individual;
- b) Ato constitutivo, estatuto ou contrato social atualizado e registrado na Junta Comercial, em se tratando de sociedade empresária;
- c) Documentos de eleição ou designação dos atuais administradores, tratando-se de sociedades empresárias;
- d) Ato constitutivo atualizado e registrado no Registro Civil de Pessoas Jurídicas, tratando-se de sociedade não empresária, acompanhado de prova da diretoria em exercício;
- e) Decreto de autorização, tratando-se de sociedade empresária estrangeira em funcionamento no País, e ato de registro ou autorização para funcionamento expedido pelo órgão competente, quando a atividade assim o exigir;

#### 4.3. Regularidade fiscal e trabalhista

- a) Prova de inscrição no Cadastro Nacional de Pessoas Jurídicas (CNPJ);
- b) Prova de inscrição no cadastro de contribuintes estadual ou municipal, relativo à sede ou domicílio do licitante, pertinente ao seu ramo de atividade e compatível com o objeto do certame;
- c) Certificado de regularidade do Fundo de Garantia por Tempo de Serviço (CRF - FGTS);
- d) Certidão negativa, ou positiva com efeitos de negativa, de débitos trabalhistas (CNDT);
- e) Certidão negativa, ou positiva com efeitos de negativa, de Débitos relativos a Créditos Tributários Federais e à Dívida Ativa da União;

**f) Certidão emitida pela Fazenda Estadual da sede ou domicílio da licitante que comprove a regularidade de débitos tributários relativos ao Imposto sobre Operações**



## PREFEITURA MUNICIPAL DE ITIRAPINA

Av. Um, nº 106 - Centro - Itirapina - SP - CEP. 13530-000 -

CNPJ: 46.313.714/0001-50 - Inscr. Estadual: isento

FONE (19) 3575-9000

### **relativas à Circulação de Mercadorias e sobre Prestações de Serviços de Transporte Interestadual, Intermunicipal e de Comunicação - ICMS;**

### **g) Certidão emitida pela Fazenda Municipal da sede ou domicílio da licitante que comprove a regularidade de débitos tributários relativos ao Imposto sobre Serviços de Qualquer Natureza – ISSQN;**

#### **4.4. Qualificação econômico-financeira**

a) Certidão negativa de falência, recuperação judicial ou extrajudicial, expedida pelo distribuidor da sede da pessoa jurídica ou do domicílio do empresário individual;

a.1) Se a licitante for sociedade não empresária, a certidão mencionada na alínea “a” deverá ser substituída por certidão cujo conteúdo demonstre a ausência de insolvência civil, expedida pelo distribuidor competente.

a.2) Caso o licitante esteja em recuperação judicial ou extrajudicial, deverá ser comprovado o acolhimento do plano de recuperação judicial ou a homologação do plano de recuperação extrajudicial, conforme o caso.

#### **4.5. Declarações e outras comprovações**

**4.5.1.** Declaração subscrita por representante legal da licitante, em conformidade com o modelo constante do **Anexo VII.1**, atestando que:

a) se encontra em situação regular perante o Ministério do Trabalho e Emprego no que se refere a observância do disposto no inciso XXXIII do artigo 7.º da Constituição Federal, na forma do Decreto Estadual nº 42.911/1998;

b) não se enquadra em nenhuma das vedações de participação na licitação do item 2.2 deste Edital;

c) não possui empregados executando trabalho degradante ou forçado, observando o disposto nos incisos III e IV do artigo 1º e no inciso III do artigo 5º da Constituição Federal;

**4.5.2.** Declaração subscrita por representante legal da licitante, em conformidade com o modelo constante do **Anexo VII.2**, afirmando que sua proposta foi elaborada de maneira independente e que conduz seus negócios de forma a coibir fraudes, corrupção e a prática de quaisquer outros atos lesivos à Administração Pública, nacional ou estrangeira, em atendimento à Lei Federal nº 12.846/ 2013.

**4.5.3.** Em se tratando de microempresa ou de empresa de pequeno porte, declaração subscrita por representante legal da licitante, em conformidade com o modelo constante do **Anexo III.3**, declarando seu enquadramento nos critérios previstos no artigo 3º da Lei Complementar Federal nº 123/2006, bem como sua não inclusão nas vedações previstas no mesmo diploma legal.

**4.5.4. Comprovação da condição de ME/EPP.** Sem prejuízo da declaração exigida no item 4.6.3 e admitida a indicação, pelo licitante, de outros meios e documentos aceitos pelo ordenamento jurídico vigente, a condição de microempresa ou de empresa de pequeno porte será comprovada da seguinte forma:



## PREFEITURA MUNICIPAL DE ITIRAPINA

Av. Um, nº 106 - Centro - Itirapina - SP - CEP. 13530-000 -

CNPJ: 46.313.714/0001-50 - Inscr. Estadual: isento

FONE (19) 3575-9000

**4.5.4.1.** Se sociedade empresária, pela apresentação de certidão expedida pela Junta Comercial competente;

**4.5.4.2.** Se sociedade simples, pela apresentação da “Certidão de Breve Relato de Registro de Enquadramento de Microempresa ou Empresa de Pequeno Porte”, expedida pelo Cartório de Registro de Pessoas Jurídicas.

**4.5.5.** Em se tratando de cooperativa que preencha as condições estabelecidas no art. 34 da Lei Federal nº 11.488/2007:

**4.5.1.** Declaração subscrita por representante legal da licitante, em conformidade com o modelo constante do **Anexo VII.4**, declarando que seu estatuto foi adequado à Lei Federal nº 12.690/2012 e que auferir Receita Bruta até o limite definido no inciso II do *caput* do art. 3º da Lei Complementar Federal nº 123/2006;

**4.5.5.2.** Sem prejuízo da declaração exigida no item 4.6.5.1 e admitida a indicação, pelo licitante, de outros meios e documentos aceitos pelo ordenamento jurídico vigente, a condição de cooperativa que preencha as condições estabelecidas no art. 34 da Lei Federal nº 11.488/2007 será comprovada pela Demonstração do Resultado do Exercício ou documento equivalente que comprove Receita Bruta até o limite definido no inciso II do *caput* do art. 3º da Lei Complementar Federal nº 123/2006.

### **4.6. Qualificação técnica**

**4.6.1.** Para comprovação da capacidade técnica e operacional a empresa contratada deverá apresentar o respectivo registro no conselho de classe (CREA) acompanhado de uma Certidão de Acervo Técnico (CAT) que comprove a execução de serviços com características semelhantes ao solicitado no escopo de redes coletoras de esgoto.

**4.6.2. Comprovação de um engenheiro civil e um técnico de segurança do trabalho,** devendo ser comprovado seu vínculo com a apresentação da carteira de trabalho, ou, a apresentação do contrato social ou, ainda, através da apresentação de contrato de trabalho devidamente com firma reconhecida, em vigor na data limite para entrega das propostas conforme Súmula 25 do TCE-SP”, de acordo com o Acórdão 1450/2022 do TCU, além do contrato de trabalho, poderia ainda, apresentação de declaração de contratação futura do profissional, desde que acompanhada de declaração de anuência do profissional.

### **4.7. Disposições gerais sobre os documentos de habilitação**

**4.7.1.** Na hipótese de não constar prazo de validade nas certidões apresentadas, a Administração aceitará como válidas as expedidas nos 180 (cento e oitenta) dias imediatamente anteriores à data de apresentação das propostas.

**4.7.2.** O Pregoeiro, a seu critério, poderá diligenciar para esclarecer dúvidas ou confirmar o teor das declarações solicitadas no item 4.6 deste Edital e das comprovações de qualificação econômico-financeira e de qualificação técnica (caso exigidas nos itens 4.4. e 4.5), aplicando-se, em caso de falsidade, as sanções penais e administrativas pertinentes.

**4.7.3.** Se o licitante for a matriz, os documentos exigidos no item 4.3. deverão estar em nome da matriz, e, se for filial, os documentos exigidos no item 4.3. deverão estar em nome da filial



## PREFEITURA MUNICIPAL DE ITIRAPINA

Av. Um, nº 106 - Centro - Itirapina - SP - CEP. 13530-000 -

CNPJ: 46.313.714/0001-50 - Inscr. Estadual: isento

FONE (19) 3575-9000

que, na condição de licitante, executará o objeto da contratação, exceto aqueles documentos que, pela própria natureza, comprovadamente, forem emitidos somente em nome da matriz.

**4.7.4.** O licitante que se considerar isento ou imune de tributos relacionados ao objeto da licitação, cuja regularidade fiscal ou trabalhista seja exigida no presente Edital, deverá comprovar tal condição mediante a apresentação de declaração emitida pela correspondente Fazenda do domicílio ou sede, ou outra equivalente, na forma da lei.

**4.8.** A verificação pelo pregoeiro, em sítios eletrônicos oficiais de órgãos e entidades emissores de certidões constitui meio legal de prova, para fins de habilitação.

**4.9. Caso esteja faltando algum documento de habilitação, a licitante terá um prazo de até 30 (trinta) minutos para o envio, após a convocação via chat pelo pregoeiro, caso não envie nesse período a licitante será desclassificada.**

### 5. SESSÃO PÚBLICA E JULGAMENTO

**5.1. Abertura das propostas.** No dia e horário previstos neste Edital, o Pregoeiro dará início à sessão pública do pregão eletrônico, com a abertura automática das propostas e a sua divulgação pelo sistema na forma de grade ordenatória, em ordem crescente de preços.

**5.2. Análise.** A análise das propostas pelo Pregoeiro se limitará ao atendimento das condições estabelecidas neste Edital e seus anexos e à legislação vigente.

**5.2.1.** Serão desclassificadas as propostas:

- a) cujo objeto não atenda as especificações, prazos e condições fixados neste Edital;
- b) que apresentem preço baseado exclusivamente em proposta das demais licitantes;
- c) apresentadas por licitante impedida de participar, nos termos do item 2.2 deste Edital;
- d) que apresentem preços unitários ou total simbólicos, irrisórios ou de valor zero, incompatíveis com os preços dos insumos ou salários de mercado;
- e) formuladas por licitantes participantes de cartel, conluio ou qualquer acordo colusivo voltado a fraudar ou frustrar o caráter competitivo do certame licitatório.

**5.2.2.** A desclassificação se dará por decisão motivada do Pregoeiro.

**5.2.3.** Serão desconsideradas ofertas ou vantagens baseadas nas propostas das demais licitantes.

**5.2.4.** Havendo eventual empate entre propostas ou lances, o critério de desempate será aquele previsto no [art. 60 da Lei nº 14.133, de 2021](#).

**5.3.** Nova grade ordenatória será divulgada pelo sistema, contendo a relação das propostas classificadas e das desclassificadas.

**5.4. Lances.** Será iniciada a etapa de lances com a participação de todas as licitantes detentoras de propostas classificadas.



## PREFEITURA MUNICIPAL DE ITIRAPINA

Av. Um, nº 106 - Centro - Itirapina - SP - CEP. 13530-000 -

CNPJ: 46.313.714/0001-50 - Inscr. Estadual: isento

FONE (19) 3575-9000

**5.4.1.** Os lances deverão ser formulados exclusivamente por meio do sistema eletrônico em valores distintos e decrescentes, inferiores à proposta de menor preço ou ao último valor apresentado pela própria licitante ofertante, observada em ambos os casos a redução mínima fixada no item 5.4.2, aplicável, inclusive, em relação ao primeiro formulado, prevalecendo o primeiro lance recebido, quando ocorrerem 02 (dois) ou mais lances do mesmo valor.

**5.4.2. O valor de redução mínima entre os lances será de 01% (um por cento) e incidirá sobre o valor unitário do item.**

**5.4.3.** A etapa de lances terá a duração de 10 (quinze) minutos.

**5.4.3.1.** A duração da etapa de lances será prorrogada automaticamente pelo sistema, visando à continuidade da disputa, quando houver lance admissível ofertado nos últimos 02 (três) minutos do período de que trata o item 5.4.3 ou nos sucessivos períodos de prorrogação automática.

**5.4.3.2.** Não havendo novos lances ofertados nas condições estabelecidas no item 5.4.3.1, a duração da prorrogação encerrar-se-á, automaticamente, quando atingido o segundo minuto contado a partir do registro no sistema do último lance que ensejar prorrogação.

**5.4.4.** No decorrer da etapa de lances, as licitantes serão informadas pelo sistema eletrônico:

**5.4.4.1.** Dos lances admitidos e dos inválidos, horários de seus registros no sistema e respectivos valores;

**5.4.4.2.** Do tempo restante para o encerramento da etapa de lances.

**5.5. Classificação.** Encerrada a etapa de lances, o sistema divulgará a nova grade ordenatória contendo a classificação final, em ordem crescente de valores, considerando o último preço admitido de cada licitante.

**5.6. Empate ficto.** Com base na classificação a que alude o item 5.5, será assegurada às licitantes microempresas e empresas de pequeno porte preferência à contratação, observadas as seguintes regras:

**5.6.1.** A microempresa ou empresa de pequeno porte detentora da proposta de menor valor, dentre aquelas cujos valores sejam iguais ou superiores até 5% (cinco por cento) ao valor da proposta melhor classificada, será convocada pelo Pregoeiro para que apresente preço inferior ao da melhor classificada no prazo de 5 (cinco) minutos, sob pena de preclusão do direito de preferência. Caso haja propostas empatadas, a convocação recairá sobre a licitante vencedora de sorteio.

**5.6.2.** Não havendo a apresentação de novo preço, inferior ao preço da proposta melhor classificada, serão convocadas para o exercício do direito de preferência, respeitada a ordem de classificação, as demais microempresas e empresas de pequeno porte cujos valores das propostas se enquadrem nas condições indicadas no item 5.6.1.

**5.6.3.** Caso a detentora da melhor oferta, de acordo com a classificação de que trata o item 5.5, seja microempresa ou empresa de pequeno porte, não será assegurado o direito de preferência, passando-se, desde logo, à negociação do preço.



## PREFEITURA MUNICIPAL DE ITIRAPINA

Av. Um, nº 106 - Centro - Itirapina - SP - CEP. 13530-000 -

CNPJ: 46.313.714/0001-50 - Inscr. Estadual: isento

FONE (19) 3575-9000

**5.6.4.** Sempre que, em momento subsequente, a proposta melhor classificada não for aceita, ou for desclassificada ou inabilitada, e antes de o Pregoeiro passar à proposta subsequente, haverá nova verificação da eventual ocorrência de empate ficto, nos termos dos itens 5.6 e 5.6.1 a 5.6.3 do Edital, se for o caso.

**5.7. Negociação.** O Pregoeiro poderá negociar com o autor da oferta de menor valor mediante troca de mensagens abertas no sistema, com vistas à redução do preço.

**5.8. Aceitabilidade.** Após a negociação, se houver, o Pregoeiro examinará a aceitabilidade do menor preço, decidindo motivadamente a respeito.

**5.8.1.** A aceitabilidade dos preços será aferida a partir dos preços de mercado vigentes na data da apresentação das propostas, apurados mediante pesquisa realizada pelo Órgão Gerenciador que será juntada aos autos por ocasião do julgamento.

**5.8.2.** Não serão aceitas as propostas que tenham sido apresentadas por microempresas ou empresas de pequeno porte impedidas de optar pelo Simples Nacional e que, não obstante, tenham considerado os benefícios desse regime tributário diferenciado.

**5.8.3.** Na mesma sessão pública, o Pregoeiro solicitará da licitante detentora da melhor oferta o envio, no campo próprio do sistema, da planilha de proposta detalhada, elaborada de acordo com o modelo do **Anexo III e VI** deste Edital, contendo os preços unitários e o novo valor total para a contratação a partir do valor total final obtido no certame.

**5.8.3.1.** A planilha de proposta deverá conter indicação da procedência, marca e modelo do produto ofertado, observadas as especificações do Termo de Referência constante do **Anexo I**.

**5.8.3.2.** O Pregoeiro poderá a qualquer momento solicitar às licitantes os esclarecimentos que julgar necessários.

**5.8.3.3.** A critério do Pregoeiro, a sessão pública poderá ser suspensa por até 02 (dois) dias úteis para a apresentação da planilha de proposta em conformidade com o modelo do **Anexo III a VI**.

**5.8.3.4.** Se a licitante detentora da melhor oferta deixar de cumprir a obrigação estabelecida no item 5.8.3, sua proposta não será aceita pelo Pregoeiro.

**5.9. Exame das condições de habilitação.** Considerada aceitável a oferta de menor preço, passará o Pregoeiro ao julgamento da habilitação, observando as seguintes diretrizes:

a) Verificação dos dados e informações do autor da oferta aceita, e extraídos dos documentos indicados no item 4 deste Edital;

b) Caso os dados e informações não atendam aos requisitos estabelecidos no item 4 deste Edital, o Pregoeiro verificará a possibilidade de suprir ou sanear eventuais omissões ou falhas mediante consultas efetuadas por outros meios eletrônicos hábeis de informações. Essa verificação será certificada pelo Pregoeiro na ata da sessão pública, devendo ser anexados aos autos os documentos obtidos por meio eletrônico, salvo impossibilidade devidamente certificada e justificada;



## PREFEITURA MUNICIPAL DE ITIRAPINA

Av. Um, nº 106 - Centro - Itirapina - SP - CEP. 13530-000 -

CNPJ: 46.313.714/0001-50 - Inscr. Estadual: isento

FONE (19) 3575-9000

c) A licitante poderá suprir eventuais omissões ou sanear falhas relativas ao cumprimento dos requisitos e condições de habilitação estabelecidos neste Edital mediante a apresentação de documentos, preferencialmente no campo próprio do BLL Licitações Públicas ou por correio eletrônico a ser fornecido pelo Pregoeiro no chat do sistema, desde que os envie no curso da própria sessão pública e antes de ser proferida a decisão sobre a habilitação.

d) A Administração não se responsabilizará pela eventual indisponibilidade dos meios eletrônicos hábeis de informações, no momento da verificação a que se refere a alínea “b”, ou dos meios para a transmissão de cópias de documentos a que se refere a alínea “c”, ambas deste subitem 5.9, ressalvada a indisponibilidade de seus próprios meios. Na hipótese de ocorrerem essas indisponibilidades e/ou não sendo supridas ou saneadas as eventuais omissões ou falhas, na forma prevista nas alíneas “b” e “c”, a licitante será inabilitada, mediante decisão motivada;

e) Os originais ou cópias autenticadas por tabelião de notas dos documentos enviados na forma constante da alínea “c” deverão ser apresentados no endereço indicado no preâmbulo deste Edital, em até 02 (dois) dias após o encerramento da sessão pública, sob pena de invalidade do respectivo ato de habilitação e aplicação das penalidades cabíveis;

e.1) Os documentos poderão ser apresentados mediante publicação em órgão da imprensa oficial, ou por cópia simples, desde que acompanhados dos originais para que sejam autenticados por servidor da administração; ou

e.2) Os documentos eletrônicos produzidos com a utilização de processo de certificação disponibilizada pela ICP-Brasil, nos termos da Medida Provisória nº 2.200-2, de 24 de agosto de 2001, serão recebidos e presumidos verdadeiros em relação aos signatários, dispensando-se o envio de documentos originais e cópias autenticadas em papel.

f) A comprovação da regularidade fiscal e trabalhista de microempresas ou empresas de pequeno porte será exigida apenas para efeito de celebração da contratação. Não obstante, a apresentação de todas as certidões e documentos exigidos para a comprovação da regularidade fiscal e trabalhista será obrigatória na fase de habilitação, ainda que apresentem alguma restrição ou impedimento.

f.1) A prerrogativa tratada na alínea “f” abrange apenas a regularidade fiscal e trabalhista do licitante enquadrado como microempresa ou empresa de pequeno porte, não abrangendo os demais requisitos de habilitação exigidos neste Edital, os quais deverão ser comprovados durante o certame licitatório e na forma prescrita neste item 5.9.

g) Constatado o cumprimento dos requisitos e condições estabelecidos no Edital, a licitante será habilitada e declarada vencedora do certame.

h) Havendo necessidade de maior prazo para analisar os documentos exigidos, o Pregoeiro suspenderá a sessão, informando no chat eletrônico a nova data e horário para sua continuidade.

i) Por meio de aviso lançado no sistema, o Pregoeiro informará às demais licitantes que poderão consultar as informações cadastrais da licitante vencedora utilizando opção



## PREFEITURA MUNICIPAL DE ITIRAPINA

Av. Um, nº 106 - Centro - Itirapina - SP - CEP. 13530-000 -

CNPJ: 46.313.714/0001-50 - Inscr. Estadual: isento

FONE (19) 3575-9000

disponibilizada no próprio sistema para tanto. O Pregoeiro deverá, ainda, informar o teor dos documentos recebidos por meio eletrônico.

**5.10.** A licitante habilitada nas condições da alínea “f” do item 5.9 deverá comprovar sua regularidade fiscal e trabalhista sob pena de decadência do direito à contratação, sem prejuízo da aplicação das sanções cabíveis, mediante a apresentação das competentes certidões negativas de débitos, ou positivas com efeito de negativa, no prazo de 5 (cinco) dias úteis, contado a partir do momento em que a licitante for declarada vencedora do certame, prorrogável por igual período, a critério da Administração.

**5.11.** Ocorrendo a habilitação na forma indicada na alínea “f”, do item 5.9, a sessão pública será suspensa pelo Pregoeiro, observados os prazos previstos no item 5.10 para que a licitante vencedora possa comprovar a regularidade fiscal e trabalhista.

**5.12.** Por ocasião da retomada da sessão, o Pregoeiro decidirá motivadamente sobre a comprovação ou não da regularidade fiscal e trabalhista de que trata o item 5.10, ou sobre a prorrogação de prazo para a mesma comprovação.

**5.13. Exame da oferta subsequente.** Se a oferta não for aceitável, se a licitante desatender às exigências para a habilitação, ou não sendo saneada a irregularidade fiscal e trabalhista, nos moldes dos itens 5.10 a 5.12, o Pregoeiro, respeitada a ordem de classificação de que tratam os itens 5.5 e 5.6, examinará a oferta subsequente de menor preço, negociará com o seu autor, decidirá sobre a sua aceitabilidade e, em caso positivo, verificará as condições de habilitação e assim sucessivamente, até a apuração de uma oferta aceitável cujo autor atenda aos requisitos de habilitação, caso em que será declarado vencedor.

## 6. RECURSO, HOMOLOGAÇÃO E CELEBRAÇÃO DO CONTRATO ADMINISTRATIVO

**6.1. Recursos.** Divulgado o vencedor ou, se for o caso, saneada a irregularidade fiscal e trabalhista nos moldes dos itens 5.10 a 5.12, o Pregoeiro informará às licitantes por meio de mensagem lançada no sistema que poderão interpor recurso, imediata e motivadamente, por meio eletrônico, utilizando exclusivamente o campo próprio disponibilizado no sistema.

**6.2.** Havendo interposição de recurso o Pregoeiro informará aos recorrentes que poderão apresentar memoriais contendo as razões recursais no prazo de 03 (três) dias úteis após o encerramento da sessão pública, sob pena de preclusão. Os demais licitantes poderão apresentar contrarrazões ao(s) recurso(s) interposto(s) no prazo comum de 03 (três) dias úteis contados a partir do término do prazo para apresentação, pelo(s) recorrente(s), dos memoriais recursais, sendo-lhes assegurada vista aos autos do processo no endereço indicado pela Unidade Compradora.

**6.3.** Os memoriais de recurso e as contrarrazões serão oferecidos por meio eletrônico no sítio <https://bll.org.br/>, opção “RECURSO”. A apresentação de documentos relativos às peças antes indicadas, se houver, será efetuada mediante protocolo dentro dos prazos estabelecidos no item 6.2.

**6.4.** A falta de interposição do recurso na forma prevista no item 6.1 importará na decadência do direito de recorrer, podendo o Pregoeiro declarar o vencedor do certame na própria



## PREFEITURA MUNICIPAL DE ITIRAPINA

Av. Um, nº 106 - Centro - Itirapina - SP - CEP. 13530-000 -

CNPJ: 46.313.714/0001-50 - Inscr. Estadual: isento

FONE (19) 3575-9000

sessão pública e, em seguida, propor à autoridade competente a homologação do procedimento licitatório.

**6.5.** O recurso terá efeito suspensivo e o seu acolhimento importará a invalidação dos atos insuscetíveis de aproveitamento.

**6.6. Homologação.** Decididos os recursos e constatada a regularidade dos atos praticados, a autoridade competente homologará o procedimento licitatório.

**6.7. Convocação para assinatura do Contrato Administrativo.** Serão convocados para assinar do Contrato Administrativo, respeitados os quantitativos ofertados e a ordem de classificação do certame, a licitante vencedora e os fornecedores que concordarem com as condições previstas no item 5.14 do Edital.

**6.7.1.** A convocação será feita pelo Órgão Gerenciador em até 3 (três) dias úteis após a publicação, em Diário Oficial do Município e/ou Diário Oficial do Estado, do ato que homologou o procedimento licitatório.

**6.7.2.** Salvo disposição diversa constante no ato de convocação, o prazo para assinatura do Contrato pelo fornecedor, com a utilização de meio eletrônico nos termos da legislação aplicável, será de 3 (três) dias úteis, contados da data da convocação, e o Contrato será celebrada pela mesma autoridade que subscreveu o Edital.

**6.7.3.** O prazo do item 6.7.2 poderá ser prorrogado uma única vez, por igual período, por solicitação do fornecedor e desde que ocorra motivo justificado aceito pelo Órgão Gerenciador.

**6.7.4.** Caso a empresa não compareça ou não tenha encaminhado às respectivas vias do termo no prazo estipulado para a assinatura do contrato, **decairá do direito de contratar e poderá ser punida** com multa de até **20% (vinte por cento) do valor total ganho**, sendo convocada a seguinte na ordem de classificação.

## 7. DESCONEXÃO COM O SISTEMA ELETRÔNICO

**7.1. Desconexão.** À licitante caberá acompanhar as operações no sistema eletrônico durante a sessão pública, respondendo pelos ônus decorrentes de sua desconexão ou da inobservância de quaisquer mensagens emitidas pelo sistema.

**7.2. Efeitos.** A desconexão do sistema eletrônico com o Pregoeiro, durante a sessão pública, implicará:

a) fora da etapa de lances, a sua suspensão e o seu reinício, desde o ponto em que foi interrompida. Neste caso, se a desconexão persistir por tempo superior a 15 (quinze) minutos, a sessão pública deverá ser suspensa e reiniciada somente após comunicação expressa às licitantes de nova data e horário para a sua continuidade;

b) durante a etapa de lances, a continuidade da apresentação de lances pelas licitantes, até o término do período estabelecido no Edital.

**7.3.** A desconexão do sistema eletrônico com qualquer licitante não prejudicará a conclusão válida da sessão pública ou do certame.



## PREFEITURA MUNICIPAL DE ITIRAPINA

Av. Um, nº 106 - Centro - Itirapina - SP - CEP. 13530-000 -

CNPJ: 46.313.714/0001-50 - Inscr. Estadual: isento

FONE (19) 3575-9000

### 8. PRAZOS, LOCAIS E CONDIÇÕES DE ENTREGA

**8.1. Remissão ao Termo de Referência.** Os bens serão fornecidos em conformidade com o cronograma de entregas e nos locais indicados no Termo de Referência E Memorial Descritivo, que constitui **Anexo I e II** do Edital.

### 9. RECEBIMENTO DO OBJETO

**9.1. Remissão ao contrato.** As condições de recebimento do objeto são aquelas definidas pelo termo de contrato, cuja minuta constitui o **Anexo IX** deste Edital.

### 10. PAGAMENTOS

**10.1. Prazo. Os pagamentos serão efetuados em 30 (trinta) dias, contados da apresentação de cada nota fiscal/fatura.**

**10.2.** As notas fiscais/faturas que apresentarem incorreções serão devolvidas à contratada e seu vencimento ocorrerá em **30 (trinta) dias** após a data de sua apresentação válida.

**10.3. CADIN ESTADUAL.** Constitui condição para a realização dos pagamentos a inexistência de registros em nome da contratada no “Cadastro Informativo dos Créditos não Quitados de Órgãos e Entidades do Estado de São Paulo – CADIN ESTADUAL”, o qual deverá ser consultado por ocasião da realização de cada pagamento. O cumprimento desta condição poderá se dar pela comprovação, pela contratada, de que os registros estão suspensos, nos termos do artigo 8º da Lei Estadual nº 12.799/2008.

**10.4.** Os pagamentos serão feitos mediante crédito aberto em conta corrente em nome da contratada em Banco e Agencia indicada pelo fornecedor.

**10.5. Correção monetária.** Havendo atraso nos pagamentos, incidirá correção monetária sobre o valor devido na forma da legislação aplicável, bem como juros moratórios, a razão de 0,5% (meio por cento) ao mês, calculados *pro rata temporis*, em relação ao atraso verificado.

**10.6.** O Contratante poderá, por ocasião do pagamento, efetuar a retenção de tributos determinada por lei, ainda que não haja indicação de retenção na nota fiscal apresentada ou que se refira a retenções não realizadas em meses anteriores.

### 11. CONTRATAÇÃO

**11.1. Celebração.** A contratação decorrente deste certame licitatório será formalizada mediante a assinatura de termo de contrato, cuja minuta integra este Edital como **Anexo IX**

**11.1.1.** Se, por ocasião da celebração do contrato, algum dos documentos apresentados pela adjudicatária para fins de comprovação da regularidade fiscal ou trabalhista estiver com o prazo de validade expirado, a Unidade Compradora verificará a situação por meio eletrônico hábil de informações e certificará a regularidade nos autos do processo, anexando ao expediente os documentos comprobatórios, salvo impossibilidade devidamente justificada.

**11.1.2.** Se não for possível atualizar os documentos referidos no item 11.1.1 por meio eletrônico hábil de informações, a adjudicatária será notificada para, no prazo de 02 (dois)



## PREFEITURA MUNICIPAL DE ITIRAPINA

Av. Um, nº 106 - Centro - Itirapina - SP - CEP. 13530-000 -

CNPJ: 46.313.714/0001-50 - Inscr. Estadual: isento

FONE (19) 3575-9000

dias úteis, comprovar a sua situação de regularidade mediante a apresentação das certidões respectivas com prazos de validade em plena vigência, sob pena de a contratação não se realizar.

**11.1.3.** Constitui condição para a celebração da contratação, bem como para a realização dos pagamentos dela decorrentes, a inexistência de registros em nome da adjudicatária no “Cadastro Informativo dos Créditos não Quitados de Órgãos e Entidades Estaduais – CADIN ESTADUAL”.

**11.1.4.** Com a finalidade de verificar o eventual descumprimento pelo licitante das condições de participação previstas no item 2.2 deste Edital serão consultados, previamente à celebração da contratação, os seguintes cadastros:

**11.1.4.1.** Sistema Eletrônico de Aplicação e Registro de Sanções Administrativas – e-Sanções (<http://www.esancoes.sp.gov.br>);

**11.1.4.2.** Cadastro Nacional de Empresas Inidôneas e Suspensas – CEIS (<https://portaldatransparencia.gov.br/sancoes/consulta>);

**11.1.4.3.** Cadastro Nacional de Condenações Cíveis por Atos de Improbidade Administrativa e Inelegibilidade – CNIA, do Conselho Nacional de Justiça ([http://www.cnj.jus.br/improbidade\\_adm/consultar\\_requerido.php](http://www.cnj.jus.br/improbidade_adm/consultar_requerido.php)), devendo ser consultados o nome da pessoa jurídica licitante e também de seu sócio majoritário (artigo 12 da Lei Federal nº 8.429/1992);

**11.1.4.4.** Cadastro Nacional de Empresas Punidas - CNEP (<https://portaldatransparencia.gov.br/sancoes/consulta>);

**11.1.4.5.** Cadastro Estadual de Empresas Punidas – CEEP (<http://www.corregedoria.sp.gov.br/PesquisaCEEP.aspx>);

**11.1.4.6.** Relação de apenados publicada pelo Tribunal de Contas do Estado de São Paulo (<https://www.tce.sp.gov.br/apenados>).

**11.1.5.** Constituem, igualmente, condições para a celebração do contrato:

**11.1.5.1.** A apresentação do(s) documento(s) que a adjudicatária, à época do certame licitatório, houver se comprometido a exibir antes da celebração do contrato por meio de declaração específica, caso exigida no item 4.1.4.6 deste Edital;

**11.1.5.2.** A indicação de gestor encarregado de representar a adjudicatária com exclusividade perante o contratante, caso se trate de sociedade cooperativa.

**11.2.** A adjudicatária será convocada pela Unidade Compradora para assinatura do termo de contrato no prazo de 5 (cinco) dias corridos, contados da data da convocação. O contrato será assinado com a utilização de meio eletrônico, nos termos da legislação aplicável. O prazo para assinatura poderá ser prorrogado por igual período por solicitação justificada do interessado e aceita pela Administração.



## PREFEITURA MUNICIPAL DE ITIRAPINA

Av. Um, nº 106 - Centro - Itirapina - SP - CEP. 13530-000 -

CNPJ: 46.313.714/0001-50 - Inscr. Estadual: isento

FONE (19) 3575-9000

**11.3. Celebração frustrada.** As demais licitantes classificadas serão convocadas para participar de nova sessão pública do pregão, com vistas à celebração do contrato, quando a adjudicatária:

**11.3.1.** Deixar de comprovar sua regularidade fiscal e trabalhista, nos moldes do item 5.10, ou na hipótese de invalidação do ato de habilitação com base no disposto na alínea “e” do item 5.9;

**11.3.2.** For convocada dentro do prazo de validade de sua proposta e não apresentar a situação regular de que tratam os itens 11.1.1 a 11.1.5 deste Edital.

**11.3.3.** Recusar-se a assinar o contrato ou não assinar o contrato no prazo e condições estabelecidos;

**11.3.4.** For proibida de participar desta licitação, nos termos do item 2.2 deste Edital;

**11.4.** A nova sessão de que trata o item 11.3 será realizada em prazo não inferior a 03 (três) dias úteis contados da publicação do aviso no Diário Oficial do Município de Itirapina.

**11.4.1.** O aviso será também divulgado nos endereços eletrônicos (<https://bll.org.br/>) e [www.itirapina.sp.gov.br](http://www.itirapina.sp.gov.br), opção “LICITAÇÕES”.

**11.4.2.** Na nova sessão, respeitada a ordem de classificação, observar-se-ão as disposições dos itens 5.7 a 5.10 e 6.1 a 6.7 deste Edital.

## 12. GARANTIA DE EXECUÇÃO CONTRATUAL

**12.1.** Não será exigida a prestação de garantia de execução para celebrar a contratação decorrente deste certame licitatório.

## 13. DOS RECURSOS

**13.1.** A interposição de recurso referente ao julgamento das propostas, à habilitação ou inabilitação de licitantes, à anulação ou revogação da licitação, observará o disposto no [art. 165 da Lei nº 14.133, de 2021](#).

**13.2.** O prazo recursal é de 3 (três) dias úteis, contados da data de intimação ou de lavratura da ata.

**13.3.** Quando o recurso apresentado impugnar o julgamento das propostas ou o ato de habilitação ou inabilitação do licitante:

**13.3.1.** A intenção de recorrer deverá ser manifestada imediatamente, sob pena de preclusão;

**13.3.2.** O prazo para apresentação das razões recursais será iniciado na data de intimação ou de lavratura da ata de habilitação ou inabilitação;

**13.4.** Os recursos deverão ser encaminhados em campo próprio do sistema.



## PREFEITURA MUNICIPAL DE ITIRAPINA

Av. Um, nº 106 - Centro - Itirapina - SP - CEP. 13530-000 -

CNPJ: 46.313.714/0001-50 - Inscr. Estadual: isento

FONE (19) 3575-9000

**13.5.** O recurso será dirigido à autoridade que tiver editado o ato ou proferido a decisão recorrida, a qual poderá reconsiderar sua decisão no prazo de 3 (três) dias úteis, ou, nesse mesmo prazo, encaminhar recurso para a autoridade superior, a qual deverá proferir sua decisão no prazo de 10 (dez) dias úteis, contado do recebimento dos autos.

### 14. IMPUGNAÇÕES E PEDIDOS DE ESCLARECIMENTOS

**14.1.** Qualquer pessoa é parte legítima para impugnar este Edital por irregularidade na aplicação da [Lei nº 14.133, de 2021](#), devendo protocolar o pedido até 3 (cinco) dias úteis antes da data da abertura do certame.

**14.2. Forma.** As impugnações e os pedidos de esclarecimentos serão formulados por meio eletrônico, em campo próprio do sistema, encontrado na opção “EDITAL”. As impugnações e os pedidos de esclarecimentos não suspendem os prazos previstos no certame.

**14.3. Decisão.** As impugnações serão decididas pelo pregoeiro, auxiliado pelo órgão de assessoramento que elaborou ou participou da elaboração bem como seu subscritor; Os pedidos de esclarecimentos respondidos pelo Pregoeiro. Ambas decisões deverão ser proferidas até o 3º dia até o dia útil anterior à data fixada para a abertura da sessão pública.

**14.3.1.** Acolhida a impugnação contra o ato convocatório, será designada nova data para realização da sessão pública, se for o caso.

**14.4.2.** As decisões das impugnações e as respostas aos pedidos de esclarecimentos serão entranhados aos autos do processo licitatório e estarão disponíveis para consulta por qualquer interessado.

**14.5. Aceitação tácita.** A ausência de impugnação implicará na aceitação tácita, pelo licitante, das condições previstas neste Edital e em seus anexos, em especial no Termo de Referência.

### 15. DAS INFRAÇÕES ADMINISTRATIVAS E SANÇÕES

**15.1.** Comete infração administrativa, nos termos da lei, o licitante que, com dolo ou culpa:

**15.1.1.** Deixar de entregar a documentação exigida para o certame ou não entregar qualquer documento que tenha sido solicitado pelo/a pregoeiro/a durante o certame;

**15.1.2.** Salvo em decorrência de fato superveniente devidamente justificado, não mantiver a proposta em especial quando:

**15.1.2.1.** Não enviar a proposta adequada ao último lance ofertado ou após a negociação;

**15.1.2.2.** Recusar-se a enviar o detalhamento da proposta quando exigível;

**15.1.2.3.** Pedir para ser desclassificado quando encerrada a etapa competitiva;

**15.1.2.5.** Apresentar proposta ou amostra em desacordo com as especificações do edital;

**15.1.3.** Não celebrar o contrato ou não entregar a documentação exigida para a contratação, quando convocado dentro do prazo de validade de sua proposta;



## PREFEITURA MUNICIPAL DE ITIRAPINA

Av. Um, nº 106 - Centro - Itirapina - SP - CEP. 13530-000 -

CNPJ: 46.313.714/0001-50 - Inscr. Estadual: isento

FONE (19) 3575-9000

**15.1.3.1.** Recusar-se, sem justificativa, a assinar o contrato, ou a aceitar ou retirar o instrumento equivalente no prazo estabelecido pela Administração;

**15.1.4.** Apresentar declaração ou documentação falsa exigida para o certame ou prestar declaração falsa durante a licitação;

**15.1.5.** Fraudar a licitação

**15.1.6.** Comportar-se de modo inidôneo ou cometer fraude de qualquer natureza, em especial quando:

**15.1.6.1.** Agir em conluio ou em desconformidade com a lei;

**15.1.6.2.** Induzir deliberadamente a erro no julgamento;

**15.1.7.** Praticar atos ilícitos com vistas a frustrar os objetivos da licitação

**15.1.8.** praticar ato lesivo previsto no [art. 5º da Lei n.º 12.846, de 2013](#).

**15.2.** Com fulcro na [Lei nº 14.133, de 2021](#), a Administração poderá, garantida a prévia defesa, aplicar aos licitantes e/ou adjudicatários as seguintes sanções, sem prejuízo das responsabilidades civil e criminal:

**15.2.1.** Advertência;

**15.2.2.** Multa;

**15.2.3.** Impedimento de licitar e contratar e

**15.2.4.** Declaração de inidoneidade para licitar ou contratar, enquanto perdurarem os motivos determinantes da punição ou até que seja promovida sua reabilitação perante a própria autoridade que aplicou a penalidade.

**15.3.** Na aplicação das sanções serão considerados:

**15.3.1.** A natureza e a gravidade da infração cometida.

**15.3.2.** As peculiaridades do caso concreto

**15.3.3.** As circunstâncias agravantes ou atenuantes

**15.3.4.** Os danos que dela provierem para a Administração Pública

**15.3.5.** A implantação ou o aperfeiçoamento de programa de integridade, conforme normas e orientações dos órgãos de controle.

**15.4.** A multa será recolhida em percentual de 0,5% a 30% incidente sobre o valor do contrato licitado, recolhida no prazo máximo de **30 (trinta) dias** úteis, a contar da comunicação oficial.

**15.4.1.** Para as infrações previstas nos itens 0, 0 e 0, a multa será de **0,5%** a **15%** do valor do contrato licitado.

**15.5.** Para as infrações previstas nos itens 15, 15.1.7 e 15.1.8, a multa será de **15%** a **30%** do valor do contrato licitado.



## PREFEITURA MUNICIPAL DE ITIRAPINA

Av. Um, nº 106 - Centro - Itirapina - SP - CEP. 13530-000 -

CNPJ: 46.313.714/0001-50 - Inscr. Estadual: isento

FONE (19) 3575-9000

**15.6.** As sanções de advertência, impedimento de licitar e contratar e declaração de inidoneidade para licitar ou contratar poderão ser aplicadas, cumulativamente ou não, à penalidade de multa.

**15.7.** Na aplicação da sanção de multa será facultada a defesa do interessado no prazo de 15 (quinze) dias úteis, contado da data de sua intimação.

**15.8.** A sanção de impedimento de licitar e contratar será aplicada ao responsável em decorrência das infrações administrativas relacionadas nos itens 0, 0 e 0, quando não se justificar a imposição de penalidade mais grave, e impedirá o responsável de licitar e contratar no âmbito da Administração Pública direta e indireta do ente federativo a qual pertencer o órgão ou entidade, pelo prazo máximo de 3 (três) anos.

**15.9.** Poderá ser aplicada ao responsável a sanção de declaração de inidoneidade para licitar ou contratar, em decorrência da prática das infrações dispostas nos itens 0, 0, 0, 15.1.7 e 15.1.8, bem como pelas infrações administrativas previstas nos itens 0, 0 e 0 que justifiquem a imposição de penalidade mais grave que a sanção de impedimento de licitar e contratar, cuja duração observará o prazo previsto no [art. 156, §5º, da Lei n.º 14.133/2021](#).

**15.10.** A recusa injustificada do adjudicatário em assinar o contrato ou a ata de registro de preço, ou em aceitar ou retirar o instrumento equivalente no prazo estabelecido pela Administração, descrita no item 0, caracterizará o descumprimento total da obrigação assumida e o sujeitará às penalidades e à imediata perda da garantia de proposta em favor do órgão ou entidade promotora da licitação, nos termos do [art. 45, §4º da IN SEGES/ME n.º 73, de 2022](#).

**15.11.** A apuração de responsabilidade relacionadas às sanções de impedimento de licitar e contratar e de declaração de inidoneidade para licitar ou contratar demandará a instauração de processo de responsabilização a ser conduzido por comissão composta por 2 (dois) ou mais servidores estáveis, que avaliará fatos e circunstâncias conhecidos e intimará o licitante ou o adjudicatário para, no prazo de 15 (quinze) dias úteis, contado da data de sua intimação, apresentar defesa escrita e especificar as provas que pretenda produzir.

**15.12.** Caberá recurso no prazo de 15 (quinze) dias úteis da aplicação das sanções de advertência, multa e impedimento de licitar e contratar, contado da data da intimação, o qual será dirigido à autoridade que tiver proferido a decisão recorrida, que, se não a reconsiderar no prazo de 5 (cinco) dias úteis, encaminhará o recurso com sua motivação à autoridade superior, que deverá proferir sua decisão no prazo máximo de 20 (vinte) dias úteis, contado do recebimento dos autos.

**15.13.** Caberá a apresentação de pedido de reconsideração da aplicação da sanção de declaração de inidoneidade para licitar ou contratar no prazo de 15 (quinze) dias úteis, contado da data da intimação, e decidido no prazo máximo de 20 (vinte) dias úteis, contado do seu recebimento.

**15.14.** O recurso e o pedido de reconsideração terão efeito suspensivo do ato ou da decisão recorrida até que sobrevenha decisão final da autoridade competente.



## PREFEITURA MUNICIPAL DE ITIRAPINA

Av. Um, nº 106 - Centro - Itirapina - SP - CEP. 13530-000 -

CNPJ: 46.313.714/0001-50 - Inscr. Estadual: isento

FONE (19) 3575-9000

**15.15.** A aplicação das sanções previstas neste edital não exclui, em hipótese alguma, a obrigação de reparação integral dos danos causados.

### 16. DISPOSIÇÕES GERAIS

**16.1. Interpretação.** As normas disciplinadoras desta licitação serão interpretadas em favor da ampliação da disputa, respeitada a igualdade de oportunidade entre as licitantes, desde que não comprometam o interesse público, a finalidade e a segurança da contratação.

**16.2. Omissões.** Os casos omissos serão solucionados pelo Pregoeiro e as questões relativas ao sistema, pelo órgão responsável pela Bolsa de Licitações e Leilões do Brasil - BLL.

**16.3. Atas.** Das sessões públicas de processamento do Pregão serão lavradas atas circunstanciadas, que após assinadas serão publicadas em forma de extrato no Diário do Município e Registrado em Sistema Eletrônico Próprio.

**16.4. Sigilo dos licitantes.** O sistema manterá sigilo quanto à identidade das licitantes:

**16.4.1.** Para o Pregoeiro, até a etapa de negociação com o autor da melhor oferta;

**16.4.2.** Para os demais participantes, até a etapa de habilitação;

**16.5.** Será excluído do certame o licitante que, por quaisquer meios, antes ou durante a sessão pública, franqueie, permita ou possibilite a sua identificação para a Unidade Compradora, para o Pregoeiro ou para os demais participantes em qualquer momento, desde a publicação do aviso até a conclusão da etapa de negociação, especialmente no preenchimento do formulário eletrônico para a entrega das propostas.

**16.6.** A exclusão de que trata o item anterior dar-se-á por meio de desclassificação do licitante na etapa "Análise de Propostas" e/ou pela não aceitabilidade do preço pelo pregoeiro na etapa "Análise da Aceitabilidade de Preço".

**16.7. Saneamento de erros e falhas.** No julgamento das propostas e da habilitação, o Pregoeiro poderá sanar erros ou falhas que não alterem a substância das propostas, dos documentos e sua validade jurídica, mediante despacho fundamentado, registrado em ata e acessível a todos, atribuindo-lhes validade e eficácia para fins de habilitação e classificação.

**16.7.1.** As falhas passíveis de saneamento na documentação apresentada pelo licitante são aquelas cujo conteúdo retrate situação fática ou jurídica já existente na data da abertura da sessão pública deste Pregão.

**16.7.2.** O desatendimento de exigências formais não essenciais não importará no afastamento do licitante, desde que seja possível o aproveitamento do ato, observados os princípios da isonomia e do interesse público.

**16.8. Publicidade.** O resultado deste Pregão e os demais atos pertinentes a esta licitação, sujeitos à publicação, serão divulgados no Diário Oficial do Estado e do Município nos sítios eletrônicos <http://www.itirapina.sp.gov.br> e <https://imprensaoficialmunicipal.com.br/itirapina>, respectivamente.



## **PREFEITURA MUNICIPAL DE ITIRAPINA**

Av. Um, nº 106 - Centro - Itirapina - SP - CEP. 13530-000 -

CNPJ: 46.313.714/0001-50 - Inscr. Estadual: isento

FONE (19) 3575-9000

**16.9. Prazos.** Os prazos indicados neste Edital em dias corridos, quando vencidos em dia não útil, prorrogam-se para o dia útil subsequente.

**16.10. Foro.** Para dirimir quaisquer questões decorrentes da licitação, não resolvidas na esfera administrativa, será competente o Foro da Vara Única da Comarca de Itirapina/SP.

**16.11.** *Havendo divergências entre Edital e o Termo de Referência (TR) e/ou seus anexos, prevalecerão as normas e condições estabelecidas no Edital, visto que o Edital é instrumento convocatório que vincula a Administração e os licitantes*

**16.12. Anexos.** Integram o presente Edital:

Anexo I – Termo de Referência;

Anexo II – Memorial Descritivo;

Anexo III – Planilha orçamentária

Anexo IV – cronograma físico financeiro;

Anexo V – planta;

Anexo VI - Modelo de planilha de proposta;

Anexo VII.1 – Modelos de Declarações do Ministério do Trabalho e Emprego

Anexo VII.2 – Modelo de declaração de elaboração independente de proposta e atuação conforme ao marco legal anticorrupção;

Anexo VII.3. Modelo de declaração de enquadramento como ME ou EPP;

Anexo VII.4. – Modelo de enquadramento com cooperativa;

Anexo VIII – Dados Contratuais;

Anexo IX – Minuta do Termo de Contrato;

Anexo x – Ordem de Início de Serviço

Itirapina, 29 de maio de 2026

**Eng.º Raul Emilio Adamoli de Moraes**  
Secretário Municipal de Saneamento Básico



## **PREFEITURA MUNICIPAL DE ITIRAPINA**

Av. Um, nº 106 - Centro - Itirapina - SP - CEP. 13530-000 -

CNPJ: 46.313.714/0001-50 - Inscr. Estadual: isento

FONE (19) 3575-9000

### **ANEXO I - TERMO DE REFERÊNCIA**

**OBJETO: “EXECUÇÃO DE SERVIÇOS DE ADEQUAÇÕES E REMANEJAMENTO DE REDE COLETORA DE ESGOTO – RUA 12 – VILA CIANELLI – ITIRAPINA – SP”,**

**FEVEREIRO 2026**



# PREFEITURA MUNICIPAL DE ITIRAPINA

Av. Um, nº 106 - Centro - Itirapina - SP - CEP. 13530-000 -

CNPJ: 46.313.714/0001-50 - Inscr. Estadual: isento

FONE (19) 3575-9000

## Sumário

1	DADOS DA SOLICITANTE .....	25
2	DOTAÇÃO ORÇAMENTÁRIA.....	25
3	VALOR TOTAL ESTIMADO .....	25
4	JUSTIFICATIVA .....	25
5	DA VIGÊNCIA.....	25
6	OBJETO.....	25
7	DOS SERVIÇOS A SEREM REALIZADOS .....	26
7.1	Serviços Preliminares e Gerais .....	49
7.2	Limpeza da área.....	50
7.3	Dispositivos de Proteção e Segurança .....	50
7.4	Escavação de Valas.....	50
7.5	Regularização do Fundo de Valas.....	51
7.6	Assentamento de Tubulações .....	51
7.7	Reaterro .....	52
7.8	Esgotamento por Bombas Submersíveis.....	52
7.9	Rebaixamento de Lençol Freático .....	53
7.10	Poços de Visita .....	54
7.11	Planilhas Orçamentárias .....	30
8	EQUIPE E QUALIFICAÇÃO TÉCNICA.....	31
9	DO ORGÃO GESTOR E FISCAL DO CONTRATO .....	31
10	RESPONSABILIDADES .....	31
11	OBSERVAÇÕES FINAIS.....	32



## PREFEITURA MUNICIPAL DE ITIRAPINA

Av. Um, nº 106 - Centro - Itirapina - SP - CEP. 13530-000

CNPJ: 46.313.714/0001-50 - Inscr. Estadual: Isenta.

FONE (19) 3575-9000

### DADOS DA SOLICITANTE

**ÓRGÃO/SETOR:** Secretaria Municipal de Saneamento Básico

**ENDEREÇO:** Rua 07, nº. 55 – Centro – Itirapina/SP

### DOTAÇÃO ORÇAMENTÁRIA

**Secretaria Municipal de Saneamento Básico**

**Ficha da Despesa ou Dotação: 231**

**Unidade Orçamentária: 02.09.01**

**Função: 17**

**Subfunção: 512**

**Programa: 5001**

**Ação: 2025**

**Categoria: 339039**

**Fonte: 01**

**Aplicação: 1100000**

### VALOR TOTAL ESTIMADO

O valor total estimado para a execução dos serviços será com base em banco de preços de referência para serviços de saneamento, sendo que serão utilizadas as Tabelas **SINAPI – DEZEMBRO/2025 E CDHU – BOLETIM Nº 200**.

### JUSTIFICATIVA

A presente proposição tem como objetivo atender à necessidade contratação de empresa para realizar a “**EXECUÇÃO DE SERVIÇOS DE ADEQUAÇÕES E REMANEJAMENTO DE REDE COLETORA DE ESGOTO – RUA 12 – VILA CIANELLI – ITIRAPINA – SP**”, sobretudo para garantir a **Implantação e Construção de um Calçadão** ao longo da Rua 12 (represa da Fazendinha), localizado na Vila Cianelli.

Os serviços devem ser executados pela empresa contratada conforme as necessidades da **Secretaria Municipal de Saneamento Básico**.

### DA VIGÊNCIA

O prazo de vigência da contratação em epígrafe é de 02 (dois) meses, a partir de sua assinatura contratual, entretanto a execução dos serviços deverá ocorrer em no máximo 30 dias a contar da emissão da Ordem de Serviço - OS.

A gestão da contratação caberá a **Secretaria Municipal de Saneamento Básico**, que terá a incumbência de gerenciamento, conforme artigo 4º do Decreto Municipal nº 2.793/2013 e suas alterações posteriores, cabendo, contudo, à Equipe de Apoio a condução do conjunto de procedimentos do certame licitatório para a realização do mesmo.

### OBJETO

O presente Termo de Referência tem por objeto a contratação de empresa especializada para a contratação da execução de obra de “**EXECUÇÃO DE SERVIÇOS DE ADEQUAÇÕES E REMANEJAMENTO DE REDE COLETORA DE ESGOTO – RUA 12 –**



## PREFEITURA MUNICIPAL DE ITIRAPINA

Av. Um, nº 106 - Centro - Itirapina - SP - CEP. 13530-000

CNPJ: 46.313.714/0001-50 - Inscr. Estadual: Isenta.

FONE (19) 3575-9000

**VILA CIANELLI – ITIRAPINA – SP**, sobretudo para garantir a **Implantação de Construção de um Calçadão** ao longo da Rua 12 (represa da Fazendinha), localizado na Vila Cianelli. A quantidade dos serviços a serem executados deverá obedecer ao escopo do projeto e perfil, e da planilha orçamentária, conforme documentos em Anexo a este Termo de Referência.

A seguir a Figura 1 apresenta a localização da rede coletora a ser executada em tubos de PVC Ocre com DN 600mm PB/JE.

**Figura 1 -** Localização da rede coletora de esgoto a ser adequada e remanejada

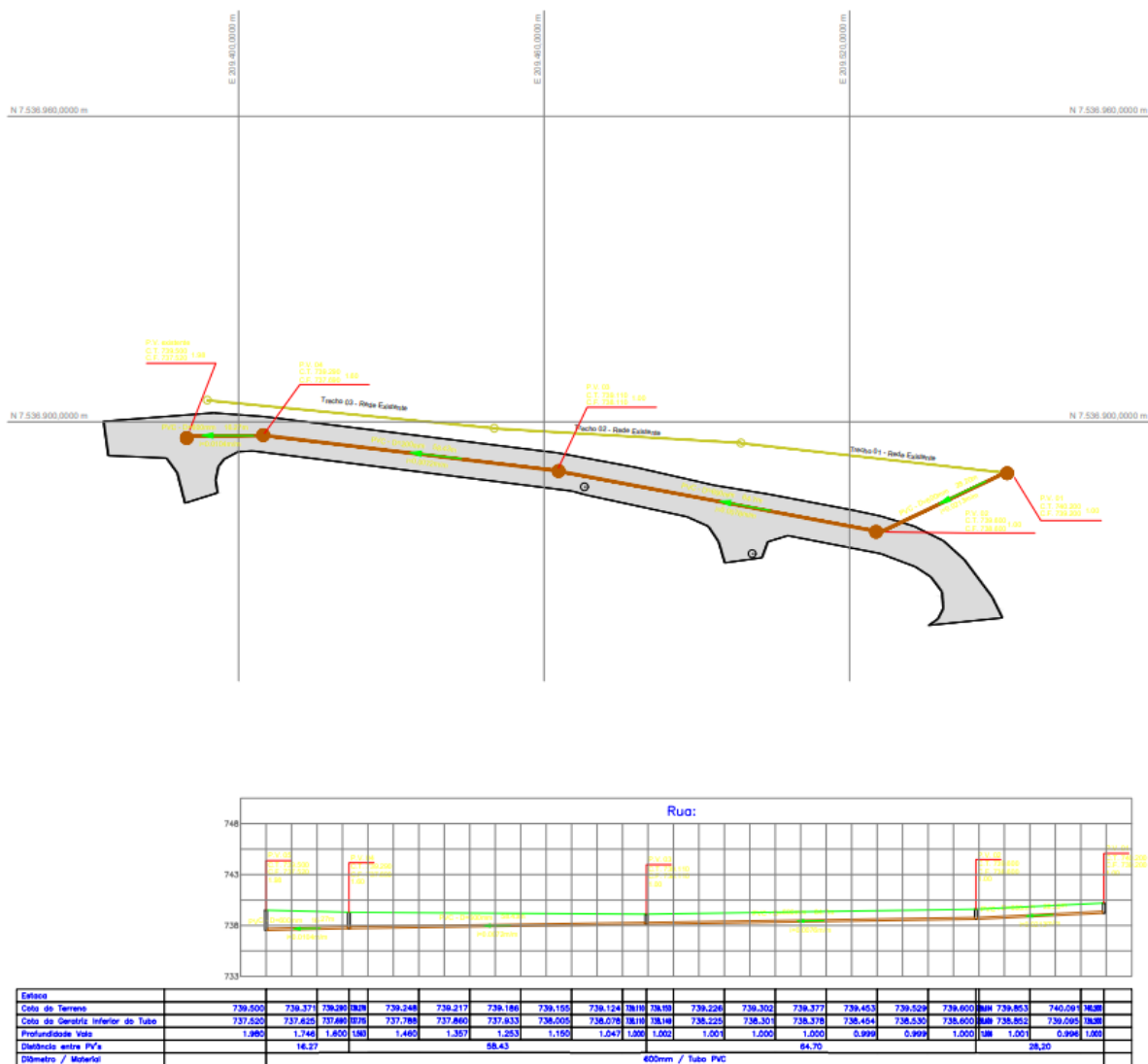



## PREFEITURA MUNICIPAL DE ITIRAPINA

Av. Um, nº 106 - Centro - Itirapina - SP - CEP. 13530-000

CNPJ: 46.313.714/0001-50 - Inscr. Estadual: Isenta.

FONE (19) 3575-9000

### Serviços Preliminares e Gerais

Define-se como instalação de estruturas necessárias para perfeita execução do empreendimento, no caso específico, pela proximidade com a sede da **Divisão de Água e Esgoto – DAE** no município de Itirapina/SP, não será necessário montar no local de execução das obras infraestrutura além de um banheiro portátil para utilização dos colaboradores.

Todas as demais estruturas serão utilizadas as estruturas já existentes do DAE, dessa forma os itens necessários estão devidamente especificados na planilha orçamentária.

### Limpeza da área

Deverá ser efetuada a limpeza da obra, na extensão das vias em intervenção, com varrição e transporte de entulhos para destinação adequada.

A obra deverá ser mantida permanentemente limpa durante todo o período de sua execução.

### Dispositivos de Proteção e Segurança

A obra deve estar suprida de todos os materiais e equipamentos necessários para garantir a segurança e higiene dos operários e a dos transeuntes.

Antes de executar qualquer serviço é prioridade a sinalização do local durante todo o período de execução da obra.

A sinalização de trânsito é o conjunto de sistemas de segurança, equipamentos e serviços destinados à orientação do trânsito de veículos e/ou pessoas nas áreas e vias dos locais de obras, sinalizando-as para proteger os trabalhadores e evitar acidentes com veículos e pedestres durante a sua execução.

A sinalização deverá obedecer às exigências dos órgãos públicos, conforme padrões legais, inclusive durante os períodos noturnos, com a colocação de dispositivos de segurança ao longo das valas abertas e/ou locais que possam representar perigo aos transeuntes e veículos em trânsito.

Ao longo das obras deverão ser providenciadas faixas de segurança para livre trânsito de pedestres, especialmente junto a escolas, prédios públicos, hospitais e outros pontos de concentração de pessoas, em perfeitas condições de segurança durante o dia e a noite.

Periodicamente os equipamentos deverão sofrer manutenção na sua estrutura e pintura, de forma garantir a sua estabilidade, limpeza e visibilidade nos serviços noturnos.

### Escavação de Valas

As escavações para abertura de valas serão realizadas até as linhas de cotas especificadas no projeto, com larguras definidas superiores a 1,00 metro para tubulações com diâmetro até 600 mm, a profundidade das escavações, conforme norma **NBR 12.266** onde for exequível, respeitando a cota da tubulação existente.

A extensão máxima das valas que poderão ser abertas, sem proceder o assentamento das tubulações, execução do reaterro e recomposição do pavimento, será no máximo de 30 metros. Todo material escavado deverá ser colocado, provisoriamente, ao lado da vala, a uma distância mínima de seu bordo igual a metade de sua profundidade. O material que puder ser aproveitado para o reaterro poderá ali permanecer e aquele impróprio deverá ser



## PREFEITURA MUNICIPAL DE ITIRAPINA

Av. Um, nº 106 - Centro - Itirapina - SP - CEP. 13530-000

CNPJ: 46.313.714/0001-50 - Inscr. Estadual: Isenta.

FONE (19) 3575-9000

transportado para áreas de bota-fora indicadas pela fiscalização num raio de 3Km do local da obra.

Enquanto as valas permanecerem permanentemente abertas, deve-se protegê-las contra a inundação por águas superficiais, através de muretas em terra construídas longitudinalmente nas bordas das valas, desviando as águas para locais adequados de descarga. Atingida as cotas de projeto, deverá ser feita uma regularização do fundo de valas seguida de limpeza, deixando-o isento de pedras, pedriscos, gravetos, folhas, plásticos, papéis, etc.

Escavação de valas será mecânica com máquina retroescavadeira com profundidade e largura conforme indicada em projeto.

Executar o escoramento nas paredes das valas com profundidade superior a 1,25 metros, bem como em locais onde, pela natureza do terreno, for necessária sua utilização.

Nas escavações em calçada, nos pontos de entrada para veículos nas garagens residenciais e/ou comerciais e industriais, na passagem de rodas sobre a vala escavada deverá ser colocada prancha de madeira ou outro material compatível para suportar o peso do eixo, possibilitando o tráfego de veículos enquanto a vala estiver aberta.

Caso durante a execução da abertura de vala seja identificado água, deverá ser previsto a existência de um conjunto motor-bomba para retirada da mesma.

### Regularização do Fundo de Valas

Efetuar a regularização do fundo da vala de forma a permitir um apoio uniforme da tubulação. Caso o fundo da vala apresente rocha ou material indeformável, interpor uma camada de areia ou de terra de espessura não inferior a 0,10 metros.

Caso exista nível de água aparente durante o momento de execução da tubulação, deverá ser executada uma camada de Rachão (espessura de 10 cm) e uma camada de Pó de Pedra (espessura 5 cm) antes da camada de areia.

### Assentamento de Tubulações

As tubulações devem ser montadas seguindo as instruções dos fabricantes e de acordo com o previsto no projeto.

Para o perfeito assentamento dos **Tubos Pead DW Corrugado DN/DI=600 mm**, as juntas elásticas devem ser montadas através de colocação dos anéis de vedação nas canaletas apropriadas existentes nas bolsas dos mesmos, cuidando-se para que eles não fiquem torcidos e observando-se as recomendações da **ABNT NBR ISO 21138-1 e ABNT NBR ISO 21138-3**.

Recomenda-se que o assentamento da rede deva ser executado sobre um leito (10 cm) devidamente preparado e nivelado para receber os tubos, ou seja, terra fofa, com material proveniente da escavação.

**Toda tubulação será fornecida pela contratante**, exceto todos os materiais para construção dos **Poços de Visita - PV's** que deverá ser fornecido pela empresa contratada, conforme previsto na planilha orçamentária.

### Reaterro

O primeiro aterro será executado a partir do fundo da vala, com material selecionado das escavações, que foi depositado lateralmente à vala, isento de pedras, pedriscos, folhas, gravetos, papéis, plásticos, etc., compactado manualmente, em camadas de espessura



## **PREFEITURA MUNICIPAL DE ITIRAPINA**

Av. Um, nº 106 - Centro - Itirapina - SP - CEP. 13530-000

CNPJ: 46.313.714/0001-50 - Inscr. Estadual: Isenta.

FONE (19) 3575-9000

máxima de 20 cm, colocadas alternadamente de cada lado da tubulação, até atingir 20 cm acima da geratriz externa superior da tubulação. O aterro complementar será executado a partir do término do primeiro aterro, em camadas de espessuras máximas de 20 cm, compactadas mecanicamente até a cota da base do pavimento.

Para tubulações assentadas nos passeios, o aterro será adensado com soquetes manuais ou mecânicos, com os mesmos procedimentos acima, de maneira que resulte densidade aproximadamente igual ao do solo que se apresenta nas paredes das valas, utilizando-se, de preferência o mesmo solo isento de corpos estranhos.

No caso de tubulações assentadas sob o leito carroçável, será efetuada a compactação mecânica a 95% do Proctor, utilizando-se equipamento apropriado.

No caso do material proveniente da escavação não se prestar para a execução do aterro, será substituído por material adequado, proveniente de empréstimo, que deve ser previamente qualificado e aprovado pelo engenheiro responsável pela obra.

Após a execução do aterro, remover ao bota-fora todo o material proveniente da escavação não utilizado.

### ***Esgotamento por Bombas Submersíveis***

Quando houver necessidade de pequenos rebaixamentos ou quando a escavação atingir o lençol de água, fato que poderá criar obstáculos à perfeita execução da obra dever-se-á ter o cuidado de manter o fundo das cavas permanentemente drenado, impedindo-se que a água se acumule no interior das mesmas. O bombeamento deve prolongar-se até que seja procedido o reaterro.

Serão feitas, no fundo das cavas, valetas laterais fora da área de obras, para que a água seja coletada pelas bombas em pontos adequados. Os crivos das bombas deverão ser colocados em pequenos poços dentro das referidas valetas. Para evitar erosão, recobrir-se-ão os crivos com brita.

A água retirada deverá ser encaminhada para a galeria de águas pluviais ou vala mais próxima, por meio de calhas ou condutos, a fim de evitar o alagamento das superfícies vizinhas ao local de trabalho.

### ***Rebaixamento de Lençol Freático***

Os locais da implantação do sistema de rebaixamento do lençol freático deverão atender às indicações dos desenhos de projeto e instruções da Fiscalização.

Todas as escavações deverão ser mantidas secas através de sistema adequado de rebaixamento de lençol freático.

No caso de aplicação de rebaixamento de lençol freático por sistema de ponteiras a vácuo, a escavação abaixo do nível original do lençol só poderá ser executada após a comprovação do perfeito funcionamento e rendimento do sistema através de indicadores de nível.

Se o nível estático d'água situar-se a uma cota superior em mais de 1,00 m ao fundo da escavação, será feito o rebaixamento parcial do nível d'água até cerca de 1,00 m acima do fundo da escavação, mantendo-o seco com o auxílio também do bombeamento direto.

Nos casos em que a escavação for executada em solos arenosos ou siltosos, onde tais solos constituam a cota de fundo, somente será permitido o uso de rebaixamento do nível d'água através de ponteiras ou poços filtrantes, com eventual uso de vácuo.



## PREFEITURA MUNICIPAL DE ITIRAPINA

Av. Um, nº 106 - Centro - Itirapina - SP - CEP. 13530-000

CNPJ: 46.313.714/0001-50 - Inscr. Estadual: Isenta.

FONE (19) 3575-9000

A adoção do sistema de rebaixamento do lençol freático, com instalação montada dentro da escavação, somente será permitida se este não interferir nos trabalhos de execução das obras, nem prejudicar os serviços de reaterro. Este sistema de rebaixamento deve ser executado de maneira a poder funcionar com total eficiência até a execução das obras de reaterro acima da cota prevista.

As instalações de bombeamento para o rebaixamento do lençol, uma vez instaladas, funcionarão sem interrupção (24 horas por dia) até o término do serviço. Não será permitida a interrupção do funcionamento dos sistemas sob alegação de nenhum motivo, nem nos períodos noturnos ou de feriados, mesmo que nos respectivos intervalos de tempo nenhum outro serviço seja executado na obra.

Nos locais onde a obra estiver sendo mantida seca através do bombeamento ou rebaixamento do lençol freático, as operações de bombeamento cessarão gradativamente, de maneira que o nível piezométrico seja sempre mantido, pelo menos, meio metro abaixo da cota superior atingida pelo aterro.

Para evitar o deslocamento dos tubos pela sub-pressão das águas subterrâneas, as instalações de rebaixamento do nível destas somente poderão ser desligadas após o completo aterro das valas.

A instalação da rede elétrica alimentadora e/ou gerador, pontos de força, consumo de energia ou combustível e a manutenção, operação e guarda dos equipamentos serão na sua totalidade de responsabilidade da Empresa Contratada.

### **Poços de Visita**

Serão executados em aduelas/anéis de concreto com diâmetro interno de 1,00 m e rejuntadas internamente e externamente com argamassa de cimento e areia, no traço 1:2. As aduelas deverão ser assentadas sobre uma laje de concreto armado de 15 cm de altura que por sua vez deverá ser executada sobre uma camada de 15 cm de lastro de concreto magro.

As camadas de fundo concordarão em forma de declividade com os coletores que por eles passarão. As canaletas não terão cantos e saliências propícias ao depósito de materiais sólidos dos esgotos, com altura igual a 2/3 da altura do tubo. No fundo dos PVs deverão ser assentadas bases pré-moldadas, conforme apresentado no projeto em anexo. Todo o material para execução dos PV's serão fornecidos pela empresa contratada.

Os PVs deverão ser tampados com tampa de ferro fundido – DN 800 mm e classe 400, conforme determinação da norma vigente.

### **Planilhas Orçamentárias**

A planilha orçamentária referente à A planilha orçamentária referente à execução de **Rede de Esgoto em Tubo Pead DW Corrugado DN/DI=600 mm, com comprimento total de 167,20 metros**, conforme projetos, para atender as necessidades de relocação de rede coletora de esgoto para atender a Construção de um Calçadão ao longo da Rua 12 (represa da Fazendinha), localizado na Vila Cianelli, foi elaborada com base em banco de preços oficiais, a citar SABESP – Companhia de Saneamento Básico do Estado de São Paulo e a mesma é parte integrante desse Termo de Referência.



## PREFEITURA MUNICIPAL DE ITIRAPINA

Av. Um, nº 106 - Centro - Itirapina - SP - CEP. 13530-000

CNPJ: 46.313.714/0001-50 - Inscr. Estadual: Isenta.

FONE (19) 3575-9000

### EQUIPE E QUALIFICAÇÃO TÉCNICA

A empresa **CONTRATADA** deverá apresentar em sua qualificação técnica a seguinte equipe mínima e comprovação de capacidade operacional e profissional.

- 01 Engenheiro Civil para acompanhamento da execução da obra;
- 01 Técnico de Segurança do Trabalho para acompanhamento da execução da obra.

Para comprovação da capacidade técnica e operacional a empresa contratada deverá apresentar o respectivo registro no conselho de classe (CREA) acompanhado de uma Certidão de Acervo Técnico (CAT) que comprove a execução de serviços com características semelhantes ao solicitado no escopo de redes coletoras de esgoto.

### DO ORGÃO GESTOR E FISCAL DO CONTRATO

A gestão e fiscalização do Contrato caberão a servidores da **Secretaria Municipal de Saneamento Básico**, a saber:

- ✓ **Gestor do Contrato: Raul Emilio Adamoli de Moraes – CPF nº 062.857.708-75;**
- ✓ **Fiscal do Contrato: Manoel Eduardo Martins – Engenheiro Civil - CPF nº 030.183.558-65.**

### RESPONSABILIDADES

Após a conclusão dos serviços, a **CONTRATADA** deverá providenciar a limpeza geral dos locais onde os serviços foram executados. A **CONTRATADA**, não poderá deixar nenhum resto de entulho e/ou materiais nas ruas e/ou avenidas do município. Aos mesmos deverá a **CONTRATADA** dar uma destinação adequada.

A **CONTRATADA** assumirá integral responsabilidade pela boa execução e eficiência dos serviços que deverão ser desenvolvidos. Esta responsabilidade deve estender-se ao fornecimento de todos os materiais, mão de obra, ferramentas, equipamentos, e ainda, ao cumprimento dos elementos técnicos inerentes a atividade, bem como por quaisquer danos decorrentes da realização destes serviços causados a Secretaria de Saneamento Básico e/ou a terceiros.

A **FISCALIZAÇÃO** terá direito de inspecionar e verificar a qualquer tempo o andamento dos serviços e, para isso terá livre acesso ao local onde as atividades estarão sendo desenvolvidas.

Deverão ser fornecidos todos os meios para a inspeção, incluindo se caso for necessário ensaios e outras informações decorrentes de quaisquer tipos de materiais empregados na execução dos serviços.

Quaisquer serviços ora executados, utilizando-se da mão de obra de baixo padrão ou de materiais de qualidade inferior a especificações (inclusive das Normas Técnicas), serão recusados pela **FISCALIZAÇÃO** e, refeito pela **CONTRATADA** sem ônus para a fonte pagadora.

A **CONTRATADA** se obriga a recolher a **ART** devidamente preenchido correspondente ao serviço, entregando cópia a **FISCALIZAÇÃO** da Secretaria Municipal de Saneamento Básico/Itirapina e, manter um Diário de Obras, constantemente atualizado, para anotações e observações necessárias durante o andamento dos serviços.



## PREFEITURA MUNICIPAL DE ITIRAPINA

Av. Um, nº 106 - Centro - Itirapina - SP - CEP. 13530-000

CNPJ: 46.313.714/0001-50 - Inscr. Estadual: Isenta.

FONE (19) 3575-9000

As despesas com custos de alimentação, transporte, equipamentos, ferramentas, equipamentos de segurança, locação de equipamentos, transporte de funcionários e alojamentos, ficará sob responsabilidade da **CONTRATADA**.

Durante a execução dos serviços todos os funcionários da **CONTRATADA** deverão estar com fardamento e com “**LOGO**” que identifique a mesma.

A **CONTRATADA** deverá atender aos itens especificados na NR 18.

Durante a execução dos serviços, a **CONTRATADA** deverá sinalizar o local adequadamente a fim de evitar acidentes e/ou outros.

A **CONTRATADA** deverá fornecer todos os serviços e respectivas mãos-de-obra técnica especializada para execução total dos serviços ora contratado.

### OBSERVAÇÕES FINAIS

A **CONTRATADA** se responsabilizará pela execução do referido serviço e, havendo qualquer imprevisto deverá ser assumido integralmente pela mesma.

Os materiais e maquinários utilizados deverão ser de 1ª qualidade e atender às especificações das Normas Técnicas da ABNT, e demais normas pertinentes.

O corpo técnico da fiscalização da **Secretaria de Saneamento Básico e Projetos e Obras**, procederá à avaliação das máquinas, equipamentos e veículos da **CONTRATADA**, sendo que a liberação dos mesmos para execução dos serviços dependerá das condições técnicas destes.

Os equipamentos reprovados deverão ser imediatamente substituídos pela **CONTRATADA** sem nenhum custo para a contratante.



## PREFEITURA MUNICIPAL DE ITIRAPINA

Av. Um, nº 106 - Centro - Itirapina - SP - CEP. 13530-000

CNPJ: 46.313.714/0001-50 - Inscr. Estadual: Isenta.

FONE (19) 3575-9000

### Anexo II – Memorial Descritivo

#### 1. Abertura de valas

A escavação será realizada por meio de escavadeira hidráulica sobre esteira, garantindo maior mobilidade e menor impacto no terreno adjacente. A largura mínima da vala será definida pela fórmula:

**Largura mínima da vala = 1,00 m + diâmetro externo da tubulação (600 mm)**

Considera-se margem para manipulação e compactação do solo lateral.

A profundidade será rigorosamente obedecida conforme especificada no projeto estrutural e hidráulico, contemplando a declividade necessária para o escoamento gravitacional.

O fundo da vala será nivelado com o uso de instrumentos topográficos (nível óptico ou laser), assegurando a correta conformação da declividade prevista. A regularização será feita manualmente e, em seguida, o solo será compactado mecanicamente para evitar recalques diferenciais.

Nos trechos onde a profundidade ultrapassar 1,50 m, ou onde a estabilidade das paredes estiver comprometida, será implantado escoramento temporário conforme normas técnicas (NR-18 e ABNT NBR 9050), utilizando elementos metálicos ou madeira, para garantir a segurança dos trabalhadores e integridade da obra

#### 2. Assentamento da tubulação

As tubulações serão assentadas sobre camada de lastro de brita graduada (com granulometria entre 19 mm e 37 mm) para promover uniformidade e evitar pontos de tensão na tubulação.

A bolsa da tubulação será posicionada no sentido do fluxo (montante), conforme as recomendações do fabricante, para assegurar o perfeito engate entre os tubos e vedação das juntas.

Os tubos deverão estar em conformidade com as normas brasileiras aplicáveis (NBR 9648, NBR 6674, entre outras), com certificação de qualidade e procedência comprovada.

***IMPORTANTE: os tubos serão fornecidos pelo DAE – Divisão de Água e Esgoto e deverão ser retirados no Almoxarifado, mediante autorização junto ao respectivo Órgão e transportados até o local da obra.***

Durante o manuseio, cuidados especiais serão adotados para prevenir impactos, quedas e esforços excessivos, que possam comprometer a integridade do material.



## **PREFEITURA MUNICIPAL DE ITIRAPINA**

Av. Um, nº 106 - Centro - Itirapina - SP - CEP. 13530-000

CNPJ: 46.313.714/0001-50 - Inscr. Estadual: Isenta.

FONE (19) 3575-9000

A limpeza interna da tubulação será realizada periodicamente durante a instalação, utilizando “boneca” (pano ou esfera) puxada manualmente ou mecanicamente para remoção de detritos e impurezas.

Ao término das atividades diárias, as extremidades da tubulação serão protegidas com tampas provisórias ou bloqueios, a fim de impedir a entrada de corpos estranhos, pequenos animais ou água da chuva, preservando a integridade do sistema.

### **3. Declividades**

A declividade mínima estabelecida para o assentamento das tubulações será aquela que permita garantir uma velocidade de escoamento entre 0,60 m/s e 5,00 m/s, conforme parâmetros hidráulicos previstos no projeto, evitando problemas de sedimentação ou erosão interna.

Essa faixa de velocidade assegura o escoamento eficiente do esgoto, mantendo o transporte de sólidos em suspensão e evitando a formação de bolsões ou zonas estagnadas.

A medição e controle da declividade durante a instalação serão realizados com o uso de equipamentos topográficos de alta precisão, tais como nível laser, teodolito ou estação total, garantindo a conformidade com os parâmetros definidos.

### **4. Poços de visita**

Os poços de visita terão geometria circular, com diâmetro interno mínimo de 1,00 m para permitir acesso seguro e confortável para inspeção e manutenção.

A base será constituída por laje de concreto armado, com espessura mínima de 10 cm, empregando concreto no traço 1:3:4 (cimento:areia:brita), e armadura constituída por malha de aço CA-50 5/16” espaçada a cada 10 cm em ambas direções, garantindo resistência estrutural e durabilidade.

As paredes serão formadas por anéis pré-moldados de concreto armado, assentados com argamassa de cimento e areia no traço 1:3, garantindo estanqueidade e resistência mecânica.

No fundo da base, será construído canaleta (dama) moldada para direcionar o fluxo de esgoto até o ponto de saída, evitando acúmulo e dispersão de líquidos no fundo do poço.

O acesso será garantido por abertura superior com diâmetro não inferior a 0,60 m, protegida por tampa de ferro fundido grau de segurança B125 ou superior, conforme norma NBR 8400, que permita tráfego de veículos leves e pesados, dependendo da localização.

Internamente, será instalada escada metálica tipo marinheiro, fabricada em aço carbono de 1/2” de diâmetro, fixada firmemente na alvenaria para garantir a segurança do operador durante inspeções e intervenções.



## **PREFEITURA MUNICIPAL DE ITIRAPINA**

Av. Um, nº 106 - Centro - Itirapina - SP - CEP. 13530-000

CNPJ: 46.313.714/0001-50 - Inscr. Estadual: Isenta.

FONE (19) 3575-9000

Poços de visita serão posicionados em todos os pontos de mudança de direção horizontal e vertical da rede, pontos de ligação, variações de diâmetro ou tipo de material, conforme detalhado no projeto executivo.

### **5. Reaterro de valas**

O reaterro será realizado utilizando o solo proveniente da escavação, previamente selecionado para evitar materiais orgânicos, rochas ou elementos que possam comprometer a compactação e estabilidade.

O solo será colocado em camadas de até 20 cm, sendo cada camada compactada a um grau compatível com o solo adjacente, com compactação manual ou mecânica, conforme as condições do local.

Não será exigido grau mínimo de 95% do Proctor Normal (PN), salvo disposição contrária do projeto ou especificações técnicas específicas do empreendimento.

Camada final de base (brita graduada ou bica corrida): após o reaterro e regularização da superfície, será executada uma camada de material granular, com a função de base para o revestimento final do pavimento (excluso deste orçamento).

Será utilizada camada de bica corrida (BC), devendo o material apresentar granulometria adequada, boa capacidade de suporte e estar isento de finos plásticos ou contaminantes. A espessura nominal será de 20 cm.

A compactação será realizada com rolo vibratório ou placa vibratória, conforme acessibilidade, visando alcançar resistência e estabilidade para o tráfego sobre a via. O grau de compactação deverá ser compatível com as exigências do pavimento final, podendo ser exigido controle laboratorial conforme normas da ABNT.

### **6. Limpeza final e recomposição do terreno**

Concluídos os serviços, o terreno adjacente à obra será readequado utilizando equipamento apropriado, devolvendo o perfil original (greide) e removendo eventuais desníveis, depressões ou irregularidades.

Todo material excedente, resíduos, entulhos e equipamentos serão retirados do canteiro, deixando o local limpo e em condições adequadas para uso.

As tampas dos poços de visita serão pintadas com duas demãos de tinta esmalte de cor a ser definida pela Fiscalização, facilitando sua identificação visual em campo, atendendo às normas de segurança e manutenção.



## **PREFEITURA MUNICIPAL DE ITIRAPINA**

Av. Um, nº 106 - Centro - Itirapina - SP - CEP. 13530-000

CNPJ: 46.313.714/0001-50 - Inscr. Estadual: Isenta.

FONE (19) 3575-9000

### **7. Cadastro técnico da rede**

Será realizado o levantamento topográfico pós-obra, utilizando-se equipamento de alta precisão, para geração do cadastro técnico da rede remanejada.

Serão produzidos desenhos em escala adequada, contendo informações detalhadas sobre localização, profundidade, diâmetro, tipo de tubulação, posição dos poços de visita e pontos de interesse.



## PREFEITURA MUNICIPAL DE ITIRAPINA

Av. Um, nº 106 - Centro - Itirapina - SP - CEP. 13530-000

CNPJ: 46.313.714/0001-50 - Inscr. Estadual: Isenta.

FONE (19) 3575-9000

### Anexo III – Planilha orçamentária

OBRA:	EXECUÇÃO DE SERVIÇOS DE ADEQUAÇÕES E REMANEJAMENTO DE REDE COLETORA DE ESGOTO - RUA 12 - VILA CIANELLI - ITIRAPINA - SP								DATA BASE:	NOVEMBRO E DEZEMBRO/2025			
LOCAL:	RUA 12 - VILA CIANELLI - ITIRAPINA - SP								PRAZO EXECUÇÃO:	30 (TRINTA) DIAS			
FONTE CUSTOS:	SINAPI Tabela 12/2025 / CDHU - Boletim 200								BDI:	24,18%			
ITEM	FONTE	CÓDIGO	DESCRIÇÃO DOS SERVIÇOS	UNID	QUANTI-DADE	MATERIAIS	MÃO DE OBRA / EQUIPA-MENTOS	PREÇO UNITÁRIO	TOTAL PR. UNITÁRIO	BDI 24,18%	TOTAL BDI	PR. UNITARIO + BDI	TOTAL
1			SERVIÇOS INICIAIS, MOBILIZAÇÃO E ADMINISTRAÇÃO										R\$ 42.236,25
2.10	CDHU	05.08.060	Transporte de entulho, para distâncias superiores ao 3º km até o 5º km	M3	0,09	21,13	-	21,13	1,90	5,11	0,46	26,24	2,36
2.11	CDHU	05.09.007	Taxa de destinação de resíduo sólido em aterro, tipo solo/terra	M3	0,09	30,89	-	30,89	2,78	7,47	0,67	38,36	3,45
2.12	CDHU	07.02.020	Escavação mecanizada de valas ou cavas com profundidade de até 2 m	M3	272,44	9,97	1,32	11,29	3.075,85	2,73	743,74	14,02	3.819,59
2.13	CDHU	08.07.090	Esgotamento de águas superficiais com bomba de superfície ou submersa	HPXh	176,00	2,58	4,09	6,67	1.173,92	1,61	283,85	8,28	1.457,77
2.14	CDHU	08.01.040	Escoramento de solo descontínuo	M2	100,32	20,53	36,25	56,78	5.696,17	13,73	1.377,33	70,51	7.073,50
2.15	CDHU	11.18.150	Lastro e/ou fundação em rachão manual - espesura de 10 cm	M3	26,75	209,29	61,32	270,61	7.239,36	65,43	1.750,48	336,04	8.989,84
2.16	CDHU	54.01.220	Base de bica corrida - espessura 5 cm - mistura	m³	13,38	229,36	3,15	232,51	3.110,05	56,22	752,01	288,73	3.862,06



## PREFEITURA MUNICIPAL DE ITIRAPINA

Av. Um, nº 106 - Centro - Itirapina - SP - CEP. 13530-000

CNPJ: 46.313.714/0001-50 - Inscr. Estadual: Isenta.

FONE (19) 3575-9000

2.17	SINAPI	90747	Assentamento de tubulação PEAD corrugado de dupla parede para rede coletora de esgoto, DN 600mm, junta elastica integrada (não inclui fornecimento)	M	167,20	-	20,61	20,61	3.445,99	4,98	833,24	25,59	4.279,23
2.18	CDHU	07.11.020	Reaterro compactado mecanizado de vala ou cava com compactador	M3	281,46	4,32	2,85	7,17	2.018,04	1,73	487,96	8,90	2.506,00
2.19	CDHU	05.10.024	Transporte de solo de 1ª e 2ª categoria por caminhão para distâncias superiores ao 10º km até o 15º km	M3	11,27	28,91	-	28,91	325,83	6,99	78,79	35,90	404,62
2.20	CDHU	49.12.140	Poço de visita em alvenaria tipo PMSP - balão	UNID	4,00	2.432,35	2.542,78	4.975,13	19.900,52	1.202,99	4.811,95	6.178,12	24.712,47
2.21	CDHU	49.06.420	Tampão em ferro fundido, diâmetro de 600 mm, classe D 400 (ruptura > 400 kN)	UN	4,00	592,66	67,97	660,63	2.642,52	159,74	638,96	820,37	3.281,48
<b>3</b>			<b>SERVIÇOS FINAIS</b>										<b>R\$ 11.819,16</b>
3.1	CDHU	54.06.040	Guia pré-moldada reta tipo PMSP 100 - fck 25 MPa	M	4,00	47,83	12,33	60,16	240,64	14,55	58,19	74,71	298,83
3.2	CDHU	54.01.010	Regularização e compactação mecanizada de superfície, sem controle do proctor normal	M2	241,49	3,38	0,16	3,54	854,87	0,86	206,71	4,40	1.061,57
3.3	CDHU	54.01.220	Base de bica corrida	m³	36,22	229,36	3,15	232,51	8.422,26	56,22	2.036,50	288,73	10.458,76
									<b>TOTAL SEM BDI</b>				<b>R\$ 101.660,15</b>
									<b>BDI = 24,18%</b>			<b>R\$ 24.581,42</b>	<b>R\$ 24.581,42</b>
									<b>TOTAL GERAL</b>				<b>R\$ 126.241,57</b>



## PREFEITURA MUNICIPAL DE ITIRAPINA

Av. Um, nº 106 - Centro - Itirapina - SP - CEP. 13530-000

CNPJ: 46.313.714/0001-50 - Inscr. Estadual: Isenta.

FONE (19) 3575-9000

### Anexo IV – Cronograma físico financeiro

#### SECRETARIA MUNICIPAL DE SANEAMENTO BÁSICO - DAE - DIVISÃO DE ÁGUA E ESGOTO EXECUÇÃO DE SERVIÇOS DE ADEQUAÇÕES E REMANEJAMENTO DE REDE COLETORA DE ESGOTO - RUA 12 - VILA CIANELLI - ITIRAPINA - SP

#### CRONOGRAMA FISICO - PERIODICIDADE SEMANAL

ITEM	DESCRIÇÃO DOS SERVIÇOS	SEMANA 01	SEMANA 02	SEMANA 03	SEMANA 04	TOTAL
1	SERVIÇOS INICIAIS, MOBILIZAÇÃO E ADMINISTRAÇÃO	25,00%	25,00%	25,00%	25,00%	100,00%
		25,00%	50,00%	75,00%	100,00%	
2	REMANEJAMENTO E EXECUÇÃO DE REDE TRONCO COLETORA DE ESGOTO	24,00%	28,00%	30,00%	18,00%	100,00%
		24,00%	52,00%	82,00%	100,00%	
3	SERVIÇOS FINAIS				100,00%	100,00%
					100,00%	
<b>TOTAL</b>						<b>100,00%</b>

#### SECRETARIA MUNICIPAL DE SANEAMENTO BÁSICO - DAE - DIVISÃO DE ÁGUA E ESGOTO EXECUÇÃO DE SERVIÇOS DE ADEQUAÇÕES E REMANEJAMENTO DE REDE COLETORA DE ESGOTO - RUA 12 - VILA CIANELLI - ITIRAPINA - SP

#### CRONOGRAMA FINANCEIRO - PERIODICIDADE MENSAL



## PREFEITURA MUNICIPAL DE ITIRAPINA

Av. Um, nº 106 - Centro - Itirapina - SP - CEP. 13530-000

CNPJ: 46.313.714/0001-50 - Inscr. Estadual: Isenta.

FONE (19) 3575-9000

ITEM	DESCRIÇÃO DOS SERVIÇOS	MEDIÇÃO ÚNICA				TOTAL
1	SERVIÇOS INICIAIS, MOBILIZAÇÃO E ADMINISTRAÇÃO	R\$ 42.236,25				R\$ 42.236,25
		R\$ 42.236,25				
2	REMANEJAMENTO E EXECUÇÃO DE REDE TRONCO COLETORA DE ESGOTO	R\$ 72.186,16				R\$ 72.186,16
		R\$ 72.186,16				
3	SERVIÇOS FINAIS	R\$ 11.819,16				R\$ 11.819,16
		R\$ 11.819,16				
<b>TOTAL</b>						<b>R\$ 126.241,57</b>



## **PREFEITURA MUNICIPAL DE ITIRAPINA**

Av. Um, nº 106 - Centro - Itirapina - SP - CEP. 13530-000

CNPJ: 46.313.714/0001-50 - Inscr. Estadual: Isenta.

FONE (19) 3575-9000

**Anexo V – planta**

**Disponibilizado em PDF**



## PREFEITURA MUNICIPAL DE ITIRAPINA

Av. Um, nº 106 - Centro - Itirapina - SP - CEP. 13530-000

CNPJ: 46.313.714/0001-50 - Inscr. Estadual: Isenta.

FONE (19) 3575-9000

### ANEXO VI- MODELO DA PROPOSTA

(Papel timbrado da empresa)

OBS: cada Unidade Compradora deverá adaptar este modelo às suas necessidades, de acordo com as opções exercidas no Anexo I - Termo de Referência. Por isso, a edição também é livre neste Anexo II.

RAZÃO SOCIAL:

CNPJ:

INSCRIÇÃO MUNICIPAL E/OU ESTADUAL:

ENDEREÇO:

BAIRRO:

CIDADE:

CEP:

ESTADO:

FONE/FAX:

E-MAIL:

RESPONSÁVEL PELA ASSINATURA DO CONTRATO/ATA:

EMAIL:

ITEM	FONTE	CÓDIGO	DESCRIÇÃO DOS SERVIÇOS	UNID	QUANTI-DADE	MATERIAIS	MÃO DE OBRA / EQUIPA-MENTOS	PREÇO UNITÁRIO	TOTAL	BDI	TOTAL	PR. UNITARIO + BDI	TOTAL
									PR. UNITÁRIO	24,18%	BDI		
1			SERVIÇOS INICIAIS, MOBILIZAÇÃO E ADMINISTRAÇÃO										R\$ 42.236,25

Valor total dos itens R\$ \_\_\_\_\_, \_\_\_\_\_ (\_\_\_\_\_)

( ) Optante pelo Simples Nacional

( ) Não Optante pelo Simples Nacional

DECLARO, ainda, que nos preços estão inclusos todos os custos diretos e indiretos indispensáveis à perfeita execução do objeto deste Edital, assim como abrange todos os custos com materiais e serviços necessários à entrega do(s) item(ns) em perfeitas condições de uso, eventual substituição de unidades defeituosas e/ou entrega de itens faltantes.

Essa proposta tem validade de 120 (cento e vinte) dias.

(Local e data).

Representante legal

(Nome e Assinatura)



## PREFEITURA MUNICIPAL DE ITIRAPINA

Av. Um, nº 106 - Centro - Itirapina - SP - CEP. 13530-000

CNPJ: 46.313.714/0001-50 - Inscr. Estadual: Isenta.

FONE (19) 3575-9000

### ANEXO VII.1

#### MODELOS DE DECLARAÇÕES

##### MODELO A QUE SE REFERE O ITEM 4.1.4.1. DO EDITAL

(em papel timbrado da licitante)

Nome completo:

\_\_\_\_\_

CPF nº: \_\_\_\_\_

**DECLARO**, sob as penas da Lei, que o licitante \_\_\_\_\_ (*nome empresarial*), interessado em participar do Pregão Eletrônico nº \_\_\_/\_\_\_, Processo nº \_\_\_/\_\_\_:

- a) está em situação regular perante o Ministério do Trabalho e Emprego no que se refere a observância do disposto no inciso XXXIII do artigo 7.º da Constituição Federal, na forma do Decreto Estadual nº 42.911/1998;
- b) não se enquadra em nenhuma das vedações de participação na licitação do item 2.2 deste Edital;
- c) não possui empregados executando trabalho degradante ou forçado, observando o disposto nos incisos III e IV do artigo 1º e no inciso III do artigo 5º da Constituição Federal.

(Local e data).

\_\_\_\_\_  
(Nome/assinatura do representante legal)



## PREFEITURA MUNICIPAL DE ITIRAPINA

Av. Um, nº 106 - Centro - Itirapina - SP - CEP. 13530-000

CNPJ: 46.313.714/0001-50 - Inscr. Estadual: Isenta.

FONE (19) 3575-9000

### ANEXO VII.2

#### DECLARAÇÃO DE ELABORAÇÃO INDEPENDENTE DE PROPOSTA E ATUAÇÃO CONFORME AO MARCO LEGAL ANTICORRUPÇÃO

(em papel timbrado da licitante)

Eu, \_\_\_\_\_, portador do CPF nº \_\_\_\_\_, representante legal do licitante \_\_\_\_\_ (*nome empresarial*), interessado em participar do Pregão Eletrônico nº \_\_\_/\_\_\_, Processo nº \_\_\_/\_\_\_, **DECLARO**, sob as penas da Lei, especialmente o artigo 299 do Código Penal Brasileiro, que:

- a) a proposta apresentada foi elaborada de maneira independente e o seu conteúdo não foi, no todo ou em parte, direta ou indiretamente, informado ou discutido com qualquer outro licitante ou interessado, em potencial ou de fato, no presente procedimento licitatório;
- b) a intenção de apresentar a proposta não foi informada ou discutida com qualquer outro licitante ou interessado, em potencial ou de fato, no presente procedimento licitatório;
- c) o licitante não tentou, por qualquer meio ou por qualquer pessoa, influir na decisão de qualquer outro licitante ou interessado, em potencial ou de fato, no presente procedimento licitatório;
- d) o conteúdo da proposta apresentada não será, no todo ou em parte, direta ou indiretamente, comunicado ou discutido com qualquer outro licitante ou interessado, em potencial ou de fato, no presente procedimento licitatório antes da adjudicação do objeto;
- e) o conteúdo da proposta apresentada não foi, no todo ou em parte, informado, discutido ou recebido de qualquer integrante relacionado, direta ou indiretamente, ao órgão licitante antes da abertura oficial das propostas; e
- f) o representante legal do licitante está plenamente ciente do teor e da extensão desta declaração e que detém plenos poderes e informações para firmá-la.

**DECLARO**, ainda, que a pessoa jurídica que represento conduz seus negócios de forma a coibir fraudes, corrupção e a prática de quaisquer outros atos lesivos à Administração Pública, nacional ou estrangeira, em atendimento à Lei Federal nº 12.846/ 2013, tais como:

- I – prometer, oferecer ou dar, direta ou indiretamente, vantagem indevida a agente público, ou a terceira pessoa a ele relacionada;



## PREFEITURA MUNICIPAL DE ITIRAPINA

Av. Um, nº 106 - Centro - Itirapina - SP - CEP. 13530-000

CNPJ: 46.313.714/0001-50 - Inscr. Estadual: Isenta.

FONE (19) 3575-9000

II – comprovadamente, financiar, custear, patrocinar ou de qualquer modo subvencionar a prática dos atos ilícitos previstos em Lei;

III – comprovadamente, utilizar-se de interposta pessoa física ou jurídica para ocultar ou dissimular seus reais interesses ou a identidade dos beneficiários dos atos praticados;

IV – no tocante a licitações e contratos:

a) frustrar ou fraudar, mediante ajuste, combinação ou qualquer outro expediente, o caráter competitivo de procedimento licitatório público;

b) impedir, perturbar ou fraudar a realização de qualquer ato de procedimento licitatório público;

c) afastar ou procurar afastar licitante, por meio de fraude ou oferecimento de vantagem de qualquer tipo;

d) fraudar licitação pública ou contrato dela decorrente;

e) criar, de modo fraudulento ou irregular, pessoa jurídica para participar de licitação pública ou celebrar contrato administrativo;

f) obter vantagem ou benefício indevido, de modo fraudulento, de modificações ou prorrogações de contratos celebrados com a administração pública, sem autorização em lei, no ato convocatório da licitação pública ou nos respectivos instrumentos contratuais; ou

g) manipular ou fraudar o equilíbrio econômico-financeiro dos contratos celebrados com a administração pública;

V – dificultar atividade de investigação ou fiscalização de órgãos, entidades ou agentes públicos, ou intervir em sua atuação, inclusive no âmbito das agências reguladoras e dos órgãos de fiscalização do sistema financeiro nacional.

(Local e data).

\_\_\_\_\_  
(Nome/assinatura do representante legal)



## PREFEITURA MUNICIPAL DE ITIRAPINA

Av. Um, nº 106 - Centro - Itirapina - SP - CEP. 13530-000

CNPJ: 46.313.714/0001-50 - Inscr. Estadual: Isenta.

FONE (19) 3575-9000

### ANEXO VII.3

#### DECLARAÇÃO DE ENQUADRAMENTO COMO MICROEMPRESA OU EMPRESA DE PEQUENO PORTE

(em papel timbrado da licitante)

**ATENÇÃO: ESTA DECLARAÇÃO DEVE SER APRESENTADA APENAS POR LICITANTES QUE SEJAM ME/EPP, NOS TERMOS DO ITEM 4.1.4.3. DO EDITAL.**

Eu, \_\_\_\_\_, portador do CPF nº \_\_\_\_\_, representante legal do licitante \_\_\_\_\_ (*nome empresarial*), interessado em participar do Pregão Eletrônico nº \_\_/\_\_, Processo nº \_\_/\_\_, **DECLARO**, sob as penas da Lei, o seu enquadramento na condição de Microempresa ou Empresa de Pequeno Porte, nos critérios previstos no artigo 3º da Lei Complementar Federal nº 123/2006, bem como sua não inclusão nas vedações previstas no mesmo diploma legal.

(Local e data).

\_\_\_\_\_  
(Nome/assinatura do representante legal)



## PREFEITURA MUNICIPAL DE ITIRAPINA

Av. Um, nº 106 - Centro - Itirapina - SP - CEP. 13530-000

CNPJ: 46.313.714/0001-50 - Inscr. Estadual: Isenta.

FONE (19) 3575-9000

### ANEXO VII.4

#### DECLARAÇÃO DE ENQUADRAMENTO COMO COOPERATIVA QUE PREENCHA AS CONDIÇÕES ESTABELECIDAS NO ART. 34, DA LEI FEDERAL Nº 11.488/2007 (em papel timbrado da licitante)

**ATENÇÃO: ESTA DECLARAÇÃO DEVE SER APRESENTADA APENAS POR LICITANTES QUE SEJAM COOPERATIVAS, NOS TERMOS DO ITEM 4.1.4.5 DO EDITAL.**

Eu, \_\_\_\_\_, portador do CPF nº \_\_\_\_\_,  
representante legal do licitante \_\_\_\_\_ (*nome empresarial*),  
interessado em participar do Pregão Eletrônico nº \_\_\_\_/\_\_\_\_, Processo nº \_\_\_\_/\_\_\_\_,  
**DECLARO**, sob as penas da Lei, que:

- a) O Estatuto Social da cooperativa encontra-se adequado à Lei Federal nº 12.690/2012;
- b) A cooperativa auferiu Receita Bruta até o limite definido no inciso II do *caput* do art. 3º da Lei Complementar Federal nº 123/2006, a ser comprovado mediante Demonstração do Resultado do Exercício ou documento equivalente;

(Local e data).

\_\_\_\_\_  
(Nome/assinatura do representante legal)



## PREFEITURA MUNICIPAL DE ITIRAPINA

Av. Um, nº 106 - Centro - Itirapina - SP - CEP. 13530-000

CNPJ: 46.313.714/0001-50 - Inscr. Estadual: Isenta.

FONE (19) 3575-9000

### ANEXO VIII

#### DADOS CONTRATUAIS

#### DADOS DO RESPONSÁVEL PELA ASSINATURA DO CONTRATO

Nome:
Profissão/ Cargo:
Estado Civil:
Naturalidade:
RG nº
CPF nº
Data de Nascimento:
Endereço Residencial:
E-mail Institucional:
E-mail Pessoal:
Telefone:

**(Caso não seja o sócio ou proprietário que irá assinar a ata de registro deverá anexar também a procuração)**

(Local e data).

\_\_\_\_\_  
(Nome/assinatura do representante legal)



## PREFEITURA MUNICIPAL DE ITIRAPINA

Av. Um, nº 106 - Centro - Itirapina - SP - CEP. 13530-000

CNPJ: 46.313.714/0001-50 - Inscr. Estadual: Isenta.

FONE (19) 3575-9000

### ANEXO IX

### MINUTA DO CONTRATO ADMINISTRATIVO Nº 0XX/2026

Processo Prefeitura Municipal de Itirapina nº 5213/2026

Pregão Eletrônico nº 27/2026

**Contratação de empresa especializada para execução de serviços de adequações e remanejamento de rede coletora de esgoto na Rua 12, Vila Cianelli, no município de Itirapina/SP.**

O **MUNICÍPIO DE ITIRAPINA**, pessoa jurídica de direito público interno, sediado na Prefeitura Municipal de Itirapina, sita à Avenida 01, nº 106, centro, Município de Itirapina, Estado de São Paulo, na qualidade de órgão gerenciador, neste ato representado pela Prefeita Municipal, a **Prof.ª MARIA DA GRAÇA ZUCCHI MORAES**, brasileira, casada, professora, portadora do RG nº x.xxx.xxx-x e CPF nº xxx.xxx.xxx-xx, domiciliada à Rua 06, nº 389, Centro, Município de Itirapina, Estado de São Paulo, CEP 13530-000, doravante denominado **CONTRATANTE**, e a empresa \_\_\_\_\_ sito à \_\_\_\_\_, nº \_\_\_\_\_, Bairro \_\_\_\_\_, município de \_\_\_\_\_, Estado de \_\_\_\_\_, CEP \_\_\_\_\_, telefones \_\_\_\_\_, inscrita no CNPJ sob o nº \_\_\_\_\_, Inscrição Estadual \_\_\_\_\_, neste ato representado por \_\_\_\_\_, (qualificação completa), residente e domiciliado à \_\_\_\_\_, nº \_\_\_\_\_, Bairro \_\_\_\_\_, município de \_\_\_\_\_, Estado de \_\_\_\_\_, CEP \_\_\_\_\_, telefones \_\_\_\_\_, doravante denominada **CONTRATADA** ambos acordam proceder, nos termos da Lei Federal nº14.133/2021, com alteração introduzida; e demais normas regulamentares aplicáveis à espécie e ao Edital da Concorrência Pública nº 27/2026, parte integrante do presente instrumento, conforme descrição do objeto e proposta de preço, constantes nos anexos que acompanham o edital, mediante condições e cláusulas a seguir estabelecidas:

#### 1. CLÁUSULA PRIMEIRA – DO OBJETO

**1.1.** Constitui objeto do presente instrumento **Contratação de empresa especializada para execução de serviços de adequações e remanejamento de rede coletora de esgoto na Rua 12, Vila Cianelli, no município de Itirapina/SP**, da proposta da CONTRATADA e demais documentos constantes do processo administrativo em epígrafe.

**1.2.** Deverão ser respeitadas todas as especificações técnicas e as demais condições de fornecimento contidas no Termo de Referência, Memorial Descritivo, Planilha orçamentária, Planta Básica, que figurou como **Anexo I, II, III IV, V e IX** do Edital que precedeu este Contrato e que dela fica fazendo parte integrante.

#### 2. CLÁUSULA SEGUNDA – DAS ESPECIFICAÇÕES

##### 2.1. Serviços Preliminares e Gerais

**2.1.1.** Define-se como instalação de estruturas necessárias para perfeita execução do empreendimento, no caso específico, pela proximidade com a sede da **Divisão de Água e**



## PREFEITURA MUNICIPAL DE ITIRAPINA

Av. Um, nº 106 - Centro - Itirapina - SP - CEP. 13530-000

CNPJ: 46.313.714/0001-50 - Inscr. Estadual: Isenta.

FONE (19) 3575-9000

**Esgoto – DAE** no município de Itirapina/SP, não será necessário montar no local de execução das obras infraestrutura além de um banheiro portátil para utilização dos colaboradores.

Todas as demais estruturas serão utilizadas as estruturas já existentes do DAE, dessa forma os itens necessários estão devidamente especificados na planilha orçamentária.

### 2.2. Limpeza da área

**2.2.1.** Deverá ser efetuada a limpeza da obra, na extensão das vias em intervenção, com varrição e transporte de entulhos para destinação adequada.

A obra deverá ser mantida permanentemente limpa durante todo o período de sua execução.

### 2.3. Dispositivos de Proteção e Segurança

**2.3.1.** A obra deve estar suprida de todos os materiais e equipamentos necessários para garantir a segurança e higiene dos operários e a dos transeuntes.

**2.3.2.** Antes de executar qualquer serviço é prioridade a sinalização do local durante todo o período de execução da obra.

**2.3.3.** A sinalização de trânsito é o conjunto de sistemas de segurança, equipamentos e serviços destinados à orientação do trânsito de veículos e/ou pessoas nas áreas e vias dos locais de obras, sinalizando-as para proteger os trabalhadores e evitar acidentes com veículos e pedestres durante a sua execução.

**2.3.4.** A sinalização deverá obedecer às exigências dos órgãos públicos, conforme padrões legais, inclusive durante os períodos noturnos, com a colocação de dispositivos de segurança ao longo das valas abertas e/ou locais que possam representar perigo aos transeuntes e veículos em trânsito.

**2.3.5.** Ao longo das obras deverão ser providenciadas faixas de segurança para livre trânsito de pedestres, especialmente junto a escolas, prédios públicos, hospitais e outros pontos de concentração de pessoas, em perfeitas condições de segurança durante o dia e a noite.

Periodicamente os equipamentos deverão sofrer manutenção na sua estrutura e pintura, de forma garantir a sua estabilidade, limpeza e visibilidade nos serviços noturnos.

### 2.4. Escavação de Valas

**2.4.1.** As escavações para abertura de valas serão realizadas até as linhas de cotas especificadas no projeto, com larguras definidas superiores a 1,00 metro para tubulações com diâmetro até 600 mm, a profundidade das escavações, conforme norma **NBR 12.266** onde for exequível, respeitando a cota da tubulação existente.

**2.4.2.** A extensão máxima das valas que poderão ser abertas, sem proceder o assentamento das tubulações, execução do reaterro e recomposição do pavimento, será no máximo de 30 metros. Todo material escavado deverá ser colocado, provisoriamente, ao lado da vala, a uma distância mínima de seu bordo igual a metade de sua profundidade. O material que puder ser aproveitado para o reaterro poderá ali permanecer e aquele impróprio deverá ser



## PREFEITURA MUNICIPAL DE ITIRAPINA

Av. Um, nº 106 - Centro - Itirapina - SP - CEP. 13530-000

CNPJ: 46.313.714/0001-50 - Inscr. Estadual: Isenta.

FONE (19) 3575-9000

transportado para áreas de bota-fora indicadas pela fiscalização num raio de 3Km do local da obra.

**2.4.3.** Enquanto as valas permanecerem permanentemente abertas, deve-se protegê-las contra a inundação por águas superficiais, através de muretas em terra construídas longitudinalmente nas bordas das valas, desviando as águas para locais adequados de descarga. Atingida as cotas de projeto, deverá ser feita uma regularização do fundo de valas seguida de limpeza, deixando-o isento de pedras, pedriscos, gravetos, folhas, plásticos, papéis, etc.

**2.4.4.** Escavação de valas será mecânica com máquina retroescavadeira com profundidade e largura conforme indicada em projeto.

**2.4.5.** Executar o escoramento nas paredes das valas com profundidade superior a 1,25 metros, bem como em locais onde, pela natureza do terreno, for necessária sua utilização.

**2.4.6.** Nas escavações em calçada, nos pontos de entrada para veículos nas garagens residenciais e/ou comerciais e industriais, na passagem de rodas sobre a vala escavada deverá ser colocada prancha de madeira ou outro material compatível para suportar o peso do eixo, possibilitando o tráfego de veículos enquanto a vala estiver aberta.

**2.4.7.** Caso durante a execução da abertura de vala seja identificado água, deverá ser previsto a existência de um conjunto motor-bomba para retirada da mesma.

### **2.5. Regularização do Fundo de Valas**

**2.5.1.** Efetuar a regularização do fundo da vala de forma a permitir um apoio uniforme da tubulação. Caso o fundo da vala apresente rocha ou material indeformável, interpor uma camada de areia ou de terra de espessura não inferior a 0,10 metros.

**2.5.2.** Caso exista nível de água aparente durante o momento de execução da tubulação, deverá ser executada uma camada de Rachão (espessura de 10 cm) e uma camada de Pó de Pedra (espessura 5 cm) antes da camada de areia.

### **2.6. Assentamento de Tubulações**

**2.6.1.** As tubulações devem ser montadas seguindo as instruções dos fabricantes e de acordo com o previsto no projeto.

**2.6.2.** Para o perfeito assentamento dos **Tubos Pead DW Corrugado DN/DI=600 mm**, as juntas elásticas devem ser montadas através de colocação dos anéis de vedação nas canaletas apropriadas existentes nas bolsas dos mesmos, cuidando-se para que eles não fiquem torcidos e observando-se as recomendações da **ABNT NBR ISO 21138-1 e ABNT NBR ISO 21138-3**.

**2.6.3.** Recomenda-se que o assentamento da rede deva ser executado sobre um leito (10 cm) devidamente preparado e nivelado para receber os tubos, ou seja, terra fofa, com material proveniente da escavação.



## **PREFEITURA MUNICIPAL DE ITIRAPINA**

Av. Um, nº 106 - Centro - Itirapina - SP - CEP. 13530-000

CNPJ: 46.313.714/0001-50 - Inscr. Estadual: Isenta.

FONE (19) 3575-9000

**2.6.4. Toda tubulação será fornecida pela contratante**, excetos todos os materiais para construção dos **Poços de Visita - PV's** que deverá ser fornecido pela empresa contratada, conforme previsto na planilha orçamentária.

### **2.7. Reaterro**

**2.7.1.** O primeiro aterro será executado a partir do fundo da vala, com material selecionado das escavações, que foi depositado lateralmente à vala, isento de pedras, pedriscos, folhas, gravetos, papéis, plásticos, etc., compactado manualmente, em camadas de espessura máxima de 20 cm, colocadas alternadamente de cada lado da tubulação, até atingir 20 cm acima da geratriz externa superior da tubulação. O aterro complementar será executado a partir do término do primeiro aterro, em camadas de espessuras máximas de 20 cm, compactadas mecanicamente até a cota da base do pavimento.

**2.7.2.** Para tubulações assentadas nos passeios, o aterro será adensado com soquetes manuais ou mecânicos, com os mesmos procedimentos acima, de maneira que resulte densidade aproximadamente igual ao do solo que se apresenta nas paredes das valas, utilizando-se, de preferência o mesmo solo isento de corpos estranhos.

**2.7.3.** No caso de tubulações assentadas sob o leito carroçável, será efetuada a compactação mecânica a 95% do Proctor, utilizando-se equipamento apropriado.

**2.7.4.** No caso do material proveniente da escavação não se prestar para a execução do aterro, será substituído por material adequado, proveniente de empréstimo, que deve ser previamente qualificado e aprovado pelo engenheiro responsável pela obra.

**2.7.5.** Após a execução do aterro, remover ao bota-fora todo o material proveniente da escavação não utilizado.

### **2.8. Esgotamento por Bombas Submersíveis**

**2.8.1.** Quando houver necessidade de pequenos rebaixamentos ou quando a escavação atingir o lençol de água, fato que poderá criar obstáculos à perfeita execução da obra deverá ter o cuidado de manter o fundo das cavas permanentemente drenado, impedindo-se que a água se acumule no interior das mesmas. O bombeamento deve prolongar-se até que seja procedido o reaterro.

**2.8.2.** Serão feitas, no fundo das cavas, valetas laterais fora da área de obras, para que a água seja coletada pelas bombas em pontos adequados. Os crivos das bombas deverão ser colocados em pequenos poços dentro das referidas valetas. Para evitar erosão, recobrir-se-ão os crivos com brita.

**2.8.3.** A água retirada deverá ser encaminhada para a galeria de águas pluviais ou vala mais próxima, por meio de calhas ou condutos, a fim de evitar o alagamento das superfícies vizinhas ao local de trabalho.



## **2.9. Rebaixamento de Lençol Freático**

**2.9.1.** Os locais da implantação do sistema de rebaixamento do lençol freático deverão atender às indicações dos desenhos de projeto e instruções da Fiscalização.

**2.9.2.** Todas as escavações deverão ser mantidas secas através de sistema adequado de rebaixamento de lençol freático.

**2.9.3.** No caso de aplicação de rebaixamento de lençol freático por sistema de ponteiros a vácuo, a escavação abaixo do nível original do lençol só poderá ser executada após a comprovação do perfeito funcionamento e rendimento do sistema através de indicadores de nível.

**2.9.4.** Se o nível estático d'água situar-se a uma cota superior em mais de 1,00 m ao fundo da escavação, será feito o rebaixamento parcial do nível d'água até cerca de 1,00 m acima do fundo da escavação, mantendo-o seco com o auxílio também do bombeamento direto.

**2.9.5.** Nos casos em que a escavação for executada em solos arenosos ou siltosos, onde tais solos constituam a cota de fundo, somente será permitido o uso de rebaixamento do nível d'água através de ponteiros ou poços filtrantes, com eventual uso de vácuo.

**2.9.6.** A adoção do sistema de rebaixamento do lençol freático, com instalação montada dentro da escavação, somente será permitida se este não interferir nos trabalhos de execução das obras, nem prejudicar os serviços de reaterro. Este sistema de rebaixamento deve ser executado de maneira a poder funcionar com total eficiência até a execução das obras de reaterro acima da cota prevista.

**2.9.7.** As instalações de bombeamento para o rebaixamento do lençol, uma vez instaladas, funcionarão sem interrupção (24 horas por dia) até o término do serviço. Não será permitida a interrupção do funcionamento dos sistemas sob alegação de nenhum motivo, nem nos períodos noturnos ou de feriados, mesmo que nos respectivos intervalos de tempo nenhum outro serviço seja executado na obra.

**2.9.8.** Nos locais onde a obra estiver sendo mantida seca através do bombeamento ou rebaixamento do lençol freático, as operações de bombeamento cessarão gradativamente, de maneira que o nível piezométrico seja sempre mantido, pelo menos, meio metro abaixo da cota superior atingida pelo aterro.

**2.9.9.** Para evitar o deslocamento dos tubos pela sub-pressão das águas subterrâneas, as instalações de rebaixamento do nível destas somente poderão ser desligadas após o completo aterro das valas.

**2.9.10.** A instalação da rede elétrica alimentadora e/ou gerador, pontos de força, consumo de energia ou combustível e a manutenção, operação e guarda dos equipamentos serão na sua totalidade de responsabilidade da Empresa Contratada.



## **PREFEITURA MUNICIPAL DE ITIRAPINA**

Av. Um, nº 106 - Centro - Itirapina - SP - CEP. 13530-000

CNPJ: 46.313.714/0001-50 - Inscr. Estadual: Isenta.

FONE (19) 3575-9000

### **2.10 Poços de Visita**

**2.10.1.** Serão executados em aduelas/anéis de concreto com diâmetro interno de 1,00 m e rejuntadas internamente e externamente com argamassa de cimento e areia, no traço 1:2. As aduelas deverão ser assentadas sobre uma laje de concreto armado de 15 cm de altura que por sua vez deverá ser executada sobre uma camada de 15 cm de lastro de concreto magro.

**2.10.2.** As camadas de fundo concordarão em forma de declividade com os coletores que por eles passarão. As canaletas não terão cantos e saliências propícias ao depósito de materiais sólidos dos esgotos, com altura igual a 2/3 da altura do tubo. No fundo dos PVs deverão ser assentadas bases pré-moldadas, conforme apresentado no projeto em anexo. Todo o material para execução dos PV's serão fornecidos pela empresa contratada.

**2.10.3.** Os PVs deverão ser tampados com tampa de ferro fundido – DN 800 mm e classe 400, conforme determinação da norma vigente

### **2.11. Abertura de valas**

**2.11.1.** A escavação será realizada por meio de escavadeira hidráulica sobre esteira, garantindo maior mobilidade e menor impacto no terreno adjacente. A largura mínima da vala será definida pela fórmula:

**2.11.2. Largura mínima da vala = 1,00 m + diâmetro externo da tubulação (600 mm)**

**2.11.3.** Considera-se margem para manipulação e compactação do solo lateral.

**2.11.4.** A profundidade será rigorosamente obedecida conforme especificada no projeto estrutural e hidráulico, contemplando a declividade necessária para o escoamento gravitacional.

**2.11.5.** O fundo da vala será nivelado com o uso de instrumentos topográficos (nível óptico ou laser), assegurando a correta conformação da declividade prevista. A regularização será feita manualmente e, em seguida, o solo será compactado mecanicamente para evitar recalques diferenciais.

**2.11.6.** Nos trechos onde a profundidade ultrapassar 1,50 m, ou onde a estabilidade das paredes estiver comprometida, será implantado escoramento temporário conforme normas técnicas (NR-18 e ABNT NBR 9050), utilizando elementos metálicos ou madeira, para garantir a segurança dos trabalhadores e integridade da obra

### **2.12. Assentamento da tubulação**

**2.12.1.** As tubulações serão assentadas sobre camada de lastro de brita graduada (com granulometria entre 19 mm e 37 mm) para promover uniformidade e evitar pontos de tensão na tubulação.



## PREFEITURA MUNICIPAL DE ITIRAPINA

Av. Um, nº 106 - Centro - Itirapina - SP - CEP. 13530-000

CNPJ: 46.313.714/0001-50 - Inscr. Estadual: Isenta.

FONE (19) 3575-9000

**2.12.2.** A bolsa da tubulação será posicionada no sentido do fluxo (montante), conforme as recomendações do fabricante, para assegurar o perfeito engate entre os tubos e vedação das juntas.

**2.12.3.** Os tubos deverão estar em conformidade com as normas brasileiras aplicáveis (NBR 9648, NBR 6674, entre outras), com certificação de qualidade e procedência comprovada.

**2.12.3.1. IMPORTANTE:** os tubos serão fornecidos pelo DAE – Divisão de Água e Esgoto e deverão ser retirados no Almoxarifado, mediante autorização junto ao respectivo Órgão e transportados até o local da obra.

**2.12.4.** Durante o manuseio, cuidados especiais serão adotados para prevenir impactos, quedas e esforços excessivos, que possam comprometer a integridade do material.

**2.12.5.** A limpeza interna da tubulação será realizada periodicamente durante a instalação, utilizando “boneca” (pano ou esfera) puxada manualmente ou mecanicamente para remoção de detritos e impurezas.

**2.12.6.** Ao término das atividades diárias, as extremidades da tubulação serão protegidas com tampas provisórias ou bloqueios, a fim de impedir a entrada de corpos estranhos, pequenos animais ou água da chuva, preservando a integridade do sistema.

### 2.13. Declividades

**2.13.1.** A declividade mínima estabelecida para o assentamento das tubulações será aquela que permita garantir uma velocidade de escoamento entre 0,60 m/s e 5,00 m/s, conforme parâmetros hidráulicos previstos no projeto, evitando problemas de sedimentação ou erosão interna.

**2.13.2.** Essa faixa de velocidade assegura o escoamento eficiente do esgoto, mantendo o transporte de sólidos em suspensão e evitando a formação de bolsões ou zonas estagnadas.

**2.13.3.** A medição e controle da declividade durante a instalação serão realizados com o uso de equipamentos topográficos de alta precisão, tais como nível laser, teodolito ou estação total, garantindo a conformidade com os parâmetros definidos.

### 2.14. Poços de visita

**2.14.1.** Os poços de visita terão geometria circular, com diâmetro interno mínimo de 1,00 m para permitir acesso seguro e confortável para inspeção e manutenção.

**2.14.2.** A base será constituída por laje de concreto armado, com espessura mínima de 10 cm, empregando concreto no traço 1:3:4 (cimento: areia: brita), e armadura constituída por malha de aço CA-50 5/16” espaçada a cada 10 cm em ambas direções, garantindo resistência estrutural e durabilidade.



## **PREFEITURA MUNICIPAL DE ITIRAPINA**

Av. Um, nº 106 - Centro - Itirapina - SP - CEP. 13530-000

CNPJ: 46.313.714/0001-50 - Inscr. Estadual: Isenta.

FONE (19) 3575-9000

**2.14.3.** As paredes serão formadas por anéis pré-moldados de concreto armado, assentados com argamassa de cimento e areia no traço 1:3, garantindo estanqueidade e resistência mecânica.

**2.14.4.** No fundo da base, será construído canaleta (dama) moldada para direcionar o fluxo de esgoto até o ponto de saída, evitando acúmulo e dispersão de líquidos no fundo do poço.

**2.14.5.** O acesso será garantido por abertura superior com diâmetro não inferior a 0,60 m, protegida por tampa de ferro fundido grau de segurança B125 ou superior, conforme norma NBR 8400, que permita tráfego de veículos leves e pesados, dependendo da localização.

**2.14.6.** Internamente, será instalada escada metálica tipo marinheiro, fabricada em aço carbono de ½" de diâmetro, fixada firmemente na alvenaria para garantir a segurança do operador durante inspeções e intervenções.

**2.14.7.** Poços de visita serão posicionados em todos os pontos de mudança de direção horizontal e vertical da rede, pontos de ligação, variações de diâmetro ou tipo de material, conforme detalhado no projeto executivo.

### **2.15. Reaterro de valas**

**2.15.1.** O reaterro será realizado utilizando o solo proveniente da escavação, previamente selecionado para evitar materiais orgânicos, rochas ou elementos que possam comprometer a compactação e estabilidade.

**2.15.2.** O solo será colocado em camadas de até 20 cm, sendo cada camada compactada a um grau compatível com o solo adjacente, com compactação manual ou mecânica, conforme as condições do local.

**2.15.3.** Não será exigido grau mínimo de 95% do Proctor Normal (PN), salvo disposição contrária do projeto ou especificações técnicas específicas do empreendimento.

**2.15.4.** Camada final de base (brita graduada ou bica corrida): após o reaterro e regularização da superfície, será executada uma camada de material granular, com a função de base para o revestimento final do pavimento (excluso deste orçamento).

**2.15.5.** Será utilizada camada de bica corrida (BC), devendo o material apresentar granulometria adequada, boa capacidade de suporte e estar isento de finos plásticos ou contaminantes. A espessura nominal será de 20 cm.

**2.15.6.** A compactação será realizada com rolo vibratório ou placa vibratória, conforme acessibilidade, visando alcançar resistência e estabilidade para o tráfego sobre a via. O grau de compactação deverá ser compatível com as exigências do pavimento final, podendo ser exigido controle laboratorial conforme normas da ABNT.



## **PREFEITURA MUNICIPAL DE ITIRAPINA**

Av. Um, nº 106 - Centro - Itirapina - SP - CEP. 13530-000

CNPJ: 46.313.714/0001-50 - Inscr. Estadual: Isenta.

FONE (19) 3575-9000

### **2.16. Limpeza final e recomposição do terreno**

**2.16.1.** Concluídos os serviços, o terreno adjacente à obra será readequado utilizando equipamento apropriado, devolvendo o perfil original (greide) e removendo eventuais desníveis, depressões ou irregularidades.

**2.16.2.** Todo material excedente, resíduos, entulhos e equipamentos serão retirados do canteiro, deixando o local limpo e em condições adequadas para uso.

**2.16.3.** As tampas dos poços de visita serão pintadas com duas demãos de tinta esmalte de cor a ser definida pela Fiscalização, facilitando sua identificação visual em campo, atendendo às normas de segurança e manutenção.

### **2.17. Cadastro técnico da rede**

**2.17.1.** Será realizado o levantamento topográfico pós-obra, utilizando-se equipamento de alta precisão, para geração do cadastro técnico da rede remanejada.

**2.17.2.** Serão produzidos desenhos em escala adequada, contendo informações detalhadas sobre localização, profundidade, diâmetro, tipo de tubulação, posição dos poços de visita e pontos de interesse.

## **3. CLAUSULA TERCEIRA - MODELOS E EXECUÇÃO E GESTÃO CONTRATUAIS**

**3.1.** O regime de execução contratual, modelos de gestão e de execução constam no Termo de Referência, Memorial Descritivo, Planilha Orçamentária e Cronograma Físico Financeiro, anexo a contrato.

**3.2.** O contrato deverá ser executado fielmente pelas partes, de acordo com as cláusulas avençadas e as normas da Lei nº 14.133, de 2021, e cada parte responderá pelas consequências de sua inexecução total ou parcial.

**4.3.** Em caso de impedimento, ordem de paralisação ou suspensão do contrato, o cronograma de execução será prorrogado automaticamente pelo tempo correspondente, anotadas tais circunstâncias mediante simples apostila.

**3.4.** As comunicações entre o órgão ou entidade, representada pelo gestor do contrato ou fiscal técnico, e a contratada, representada por seu “preposto”, devem ser realizadas por escrito sempre que o ato exigir tal formalidade, admitindo-se o uso de mensagem eletrônica para esse fim.

**3.5.** O órgão ou entidade poderá convocar representante da empresa para adoção de providências que devam ser cumpridas de imediato.

**3.6.** Após a assinatura do contrato ou instrumento equivalente, o órgão ou entidade poderá convocar o representante da empresa contratada para reunião inicial para apresentação do plano de fiscalização, que conterá informações acerca das obrigações contratuais, dos mecanismos de fiscalização, das estratégias para execução do objeto, do plano complementar de execução da contratada, quando houver, do método de aferição dos resultados e das sanções aplicáveis, dentre outros.



## PREFEITURA MUNICIPAL DE ITIRAPINA

Av. Um, nº 106 - Centro - Itirapina - SP - CEP. 13530-000

CNPJ: 46.313.714/0001-50 - Inscr. Estadual: Isenta.

FONE (19) 3575-9000

### 4. CLÁUSULA QUARTA – DO PREPOSTO

**4.1.** A Contratada designará formalmente o preposto da empresa, antes do início da prestação dos serviços, indicando no instrumento os poderes e deveres em relação à execução do objeto contratado.

**4.2.** A Contratada deverá manter preposto da empresa no local da execução do objeto durante o período de execução contratual.

**4.3.** A Contratante poderá recusar, desde que justificadamente, a indicação ou a manutenção do preposto da empresa, hipótese em que a Contratada designará outro para o exercício da atividade.

**4.4.** Fica designado (a) o (a) senhor (a) \_\_\_\_\_, cargo, representante comercial, para fins do disposto nos artigos 118 e 119 da Lei 14.133/21, portador do RG **nº xx do CPF nº xx**, à endereço \_\_\_\_\_, telefones \_\_\_\_\_ e-mail \_\_\_\_\_, como RESPONSÁVEL TÉCNICO pela execução da obra da CONTRATADA.

### 5. CLÁUSULA QUINTA – DA VIGÊNCIA

**5.1.** O prazo de vigência do presente ajuste será de 02 (dois) meses, com início em \_\_\_/\_\_\_/\_\_\_ e término em \_\_\_/\_\_\_/\_\_\_, podendo ser prorrogado mediante a celebração de Termo Aditivo nas hipóteses previstas no artigo 107 da Lei Federal nº14.133/2021, mediante justificativa prévia e por escrito nos autos do processo administrativo.

**5.2. O início dos serviços se dará em até 10 (dez) dias corridos, com a emissão da Ordem de Início de Serviços (OIS).**

**5.3.** O prazo para execução dos serviços, objeto do contrato, será de até 30 (trinta) dias contados da emissão de ordem de serviço podendo ser, em casos excepcionais, desde que devidamente justificado, e que os motivos que provocaram a necessidade de aditivo de prazo estejam inseridos no “diário de obras” enviado via e-mail ao gestor e fiscal do contrato. Cabe à fiscalização técnica avaliar a justificativa apresentada pela contratada para a prorrogação do prazo de execução da obra, anexando sua avaliação ao processo administrativo, para fundamentar a aprovação ou recusa da justificativa, que será de responsabilidade do gestor do contrato.

### 6. CLAUSULA SEXTA - DOS PREÇOS

**6.1.** O valor total da presente contratação é de R\$ \_\_\_\_\_ (\_\_\_\_\_).

**6.1.2.** Os preços unitários estão discriminados na planilha orçamentária vencedora, parte integrante deste instrumento.

**6.2.** Os valores da presente contratação estão inclusos todas as despesas diretas e indiretas decorrentes da execução do objeto, inclusive tributos e/ou impostos, encargos sociais, trabalhistas, previdenciários, fiscais e comercial.



## **7. CLÁUSULA SÉTIMA – DAS OBRIGAÇÕES DA CONTRATADA (art. 92, XIV, XVI e XVII)**

**7.1.** Cumprir todas as obrigações constantes deste Contrato, em seus anexos, assumindo como exclusivamente seus os riscos e as despesas decorrentes da boa e perfeita execução do objeto, observando, ainda, as obrigações a seguir dispostas:

**7.1.1.** Manter preposto aceito pela Administração no local da obra ou do serviço para representá-lo na execução do contrato.

**7.1.1.1.** A indicação ou a manutenção do preposto da empresa poderá ser recusada pelo órgão ou entidade, desde que devidamente justificada, devendo a empresa designar outro para o exercício da atividade.

**7.2.** Atender às determinações regulares emitidas pelo fiscal técnico.

**7.2.1.** Alocar os empregados necessários, com habilitação e conhecimento adequados, ao perfeito cumprimento das cláusulas deste contrato, fornecendo os materiais, equipamentos, ferramentas e utensílios demandados, cuja quantidade, qualidade e tecnologia deverão atender às recomendações de boa técnica e a legislação de regência;

**7.3.** Reparar, corrigir, remover, reconstruir ou substituir, às suas expensas, no total ou em parte, no prazo fixado pelo fiscal do contrato, os serviços nos quais se verificarem vícios, defeitos ou incorreções resultantes da execução ou dos materiais empregados;

**7.4.** Responsabilizar-se pelos vícios e danos decorrentes da execução do objeto, bem como por todo e qualquer dano causado à Administração ou terceiros, não reduzindo essa responsabilidade a fiscalização ou o acompanhamento da execução contratual pelo Contratante, que ficará autorizado a descontar dos pagamentos devidos ou da garantia, caso exigida no edital, o valor correspondente aos danos sofridos;

**7.5.** Não contratar, durante a vigência do contrato, cônjuge, companheiro ou parente em linha reta, colateral ou por afinidade, até o terceiro grau, de dirigente do contratante ou do Fiscal ou Gestor do contrato, nos termos do artigo 48, parágrafo único, da Lei nº 14.133, de 2021;

**7.6.** Contratada deverá entregar ao setor responsável pela fiscalização do contrato, até o dia trinta do mês seguinte ao da prestação dos serviços, os seguintes documentos: 1) prova de regularidade relativa à Seguridade Social; 2) certidão conjunta relativa aos tributos federais e à Dívida Ativa da União; 3) certidões que comprovem a regularidade perante a Fazenda Municipal ou Distrital do domicílio ou sede do contratado; 4) Certidão de Regularidade do FGTS – CRF; e 5) Certidão Negativa de Débitos Trabalhistas – CNDT;

**7.7.** Responsabilizar-se pelo cumprimento das obrigações previstas em Acordo, Convenção, Dissídio Coletivo de Trabalho ou equivalentes das categorias abrangidas pelo contrato, por todas as obrigações trabalhistas, sociais, previdenciárias, tributárias e as demais previstas em legislação específica, cuja inadimplência não transfere a responsabilidade ao Contratante;



## **PREFEITURA MUNICIPAL DE ITIRAPINA**

Av. Um, nº 106 - Centro - Itirapina - SP - CEP. 13530-000

CNPJ: 46.313.714/0001-50 - Inscr. Estadual: Isenta.

FONE (19) 3575-9000

- 7.8.** Comunicar ao Fiscal do contrato, no prazo de 24 (vinte e quatro) horas, qualquer ocorrência anormal ou acidente que se verifique no local dos serviços.
- 7.9.** Prestar todo esclarecimento ou informação solicitada pelo Contratante ou por seus prepostos, garantindo-lhes o acesso, a qualquer tempo, ao local dos trabalhos, bem como aos documentos relativos à execução do empreendimento.
- 7.10.** Paralisar, por determinação do Contratante, representado pelo fiscal técnico do contrato, qualquer atividade que não esteja sendo executada de acordo com a boa técnica ou que ponha em risco a segurança de pessoas ou bens de terceiros.
- 7.11.** Promover a guarda, manutenção e vigilância de materiais, ferramentas, e tudo o que for necessário à execução do objeto, durante a vigência do contrato.
- 7.12.** Conduzir os trabalhos com estrita observância às normas da legislação pertinente, cumprindo as determinações dos Poderes Públicos, mantendo sempre limpo o local dos serviços e nas melhores condições de segurança, higiene e disciplina.
- 7.13.** Submeter previamente, por escrito, ao Contratante, para análise e aprovação, quaisquer mudanças nos métodos executivos que fujam às especificações do Termo de Referência ou instrumento congênere.
- 7.14.** Não permitir a utilização de qualquer trabalho do menor de dezesseis anos, exceto na condição de aprendiz para os maiores de quatorze anos, nem permitir a utilização do trabalho do menor de dezoito anos em trabalho noturno, perigoso ou insalubre;
- 7.15.** Manter durante toda a vigência do contrato, em compatibilidade com as obrigações assumidas, todas as condições exigidas para habilitação na licitação, ou para qualificação, na contratação direta;
- 7.16.** Cumprir, durante todo o período de execução do contrato, a reserva de cargos prevista em lei para pessoa com deficiência, para reabilitado da Previdência Social ou para aprendiz, bem como as reservas de cargos previstas na legislação (art. 116);
- 7.17.** Comprovar a reserva de cargos a que se refere a cláusula acima, no prazo fixado pelo fiscal do contrato, com a indicação dos empregados que preencheram as referidas vagas (art. 116, parágrafo único);
- 7.18.** Guardar sigilo sobre todas as informações obtidas em decorrência do cumprimento do contrato;
- 7.19.** Arcar com o ônus decorrente de eventual equívoco no dimensionamento dos quantitativos de sua proposta, inclusive quanto aos custos variáveis decorrentes de fatores futuros e incertos, devendo complementá-los, caso o previsto inicialmente em sua proposta não seja satisfatório para o atendimento do objeto da contratação, exceto quando ocorrer algum dos eventos arrolados no art. 124, II, d, da Lei nº 14.133, de 2021.
- 7.20.** Cumprir, além dos postulados legais vigentes de âmbito federal, estadual ou municipal, as normas de segurança do Contratante;



## PREFEITURA MUNICIPAL DE ITIRAPINA

Av. Um, nº 106 - Centro - Itirapina - SP - CEP. 13530-000

CNPJ: 46.313.714/0001-50 - Inscr. Estadual: Isenta.

FONE (19) 3575-9000

**7.21.** Explicitamente emitir decisão sobre todas as solicitações e reclamações relacionadas à execução do presente Contrato, ressalvados os requerimentos manifestamente impertinentes, meramente protelatórios ou de nenhum interesse para boa execução do ajuste.

**7.31.** Durante a execução dos serviços, a CONTRATADA deverá sinalizar o local adequadamente a fim de evitar acidentes e/ou outros.

**7.32.** A CONTRATADA deverá fornecer todos os serviços e respectivas mãos-de-obra técnica especializada para execução total dos serviços ora contratado.

**7.33.** O Contratado fica obrigado a reparar, corrigir, remover, reconstruir ou substituir, às suas expensas, no todo ou em parte, o objeto em que se verificarem vícios, defeitos ou incorreções resultantes da execução ou materiais empregados, cabendo à fiscalização não atestar qualquer medição até que sejam sanadas todas as eventuais pendências que possam vir a ser apontadas.

**7.34.** Após a emissão de ordem de serviço a Contratada deverá comunicar à Prefeitura Municipal de Itirapina, mais especificamente ao gestor do contrato, com no mínimo 2 (dois) dias de antecedência, a mobilização dos equipamentos e mão de obra para início dos serviços. Essa comunicação é de extrema importância para que o município realize o remanejamento do trânsito, avisando previamente aos munícipes. Caso a empresa contratada não comunique ao município, esta deverá assumir o ônus dos possíveis incidentes relacionados à falta de sinalização e interdição das vias.

**7.35.** Durante a realização dos trabalhos, a empresa deverá manter na obra um responsável técnico (engenheiro civil ou arquiteto) que deverá orientar a equipe em relação à segurança no trabalho, critérios de execução dos trabalhos de maneira que garanta a qualidade de todas as etapas do objeto.

**7.36.** Após a conclusão dos serviços, a **CONTRATADA** deverá providenciar a limpeza geral dos locais onde os serviços foram executados. A CONTRATADA, não poderá deixar nenhum resto de entulho e/ou materiais nas ruas e/ou avenidas do município. Aos mesmos deverá a CONTRATADA dar uma destinação adequada.

**7.37.** A **CONTRATADA** assumirá integral responsabilidade pela boa execução e eficiência dos serviços que deverão ser desenvolvidos. Esta responsabilidade deve estender-se ao fornecimento de todos os materiais, mão de obra, ferramentas, equipamentos, e ainda, ao cumprimento dos elementos técnicos inerentes a atividade, bem como por quaisquer danos decorrentes da realização destes serviços causados a Secretaria de Saneamento Básico e/ou a terceiros.

**7.38.** A **FISCALIZAÇÃO** terá direito de inspecionar e verificar a qualquer tempo o andamento dos serviços e, para isso terá livre acesso ao local onde as atividades estarão sendo desenvolvidas.

**7.39.** Deverão ser fornecidos todos os meios para a inspeção, incluindo se caso for necessário ensaios e outras informações decorrentes de quaisquer tipos de materiais empregados na execução dos serviços.



## PREFEITURA MUNICIPAL DE ITIRAPINA

Av. Um, nº 106 - Centro - Itirapina - SP - CEP. 13530-000

CNPJ: 46.313.714/0001-50 - Inscr. Estadual: Isenta.

FONE (19) 3575-9000

**7.40.** Quaisquer serviços ora executados, utilizando-se da mão de obra de baixo padrão ou de materiais de qualidade inferior a especificações (inclusive das Normas Técnicas), serão recusados pela FISCALIZAÇÃO e, refeito pela CONTRATADA sem ônus para a fonte pagadora.

**7.41.** A **CONTRATADA** se obriga a recolher a **ART** devidamente preenchido correspondente ao serviço, entregando cópia a **FISCALIZAÇÃO** da Secretaria Municipal de Saneamento Básico/Itirapina e, manter um Diário de Obras, constantemente atualizado, para anotações e observações necessárias durante o andamento dos serviços.

**7.42.** As despesas com custos de alimentação, transporte, equipamentos, ferramentas, equipamentos de segurança, locação de equipamentos, transporte de funcionários e alojamentos, ficará sob responsabilidade da **CONTRATADA**.

**7.43.** Durante a execução dos serviços todos os funcionários da **CONTRATADA** deverão estar com fardamento e com "**LOGO**" que identifique a mesma.

**7.44.** A **CONTRATADA** deverá atender aos itens especificados na NR 18.

**7.45.** Durante a execução dos serviços, a **CONTRATADA** deverá sinalizar o local adequadamente a fim de evitar acidentes e/ou outros.

**7.46.** A **CONTRATADA** deverá fornecer todos os serviços e respectivas mãos-de-obra técnica especializada para execução total dos serviços ora contratado.

**7.47.** A **CONTRATADA** se responsabilizará pela execução do referido serviço e, havendo qualquer imprevisto deverá ser assumido integralmente pela mesma.

**7.48.** Os materiais e maquinários utilizados deverão ser de 1ª qualidade e atender às especificações das Normas Técnicas da ABNT, e demais normas pertinentes.

**7.49.** O corpo técnico da fiscalização da **Secretaria de Saneamento Básico e Projetos e Obras**, procederá à avaliação das máquinas, equipamentos e veículos da **CONTRATADA**, sendo que a liberação dos mesmos para execução dos serviços dependerá das condições técnicas destes.

**7.50.** Os equipamentos reprovados deverão ser imediatamente substituídos pela **CONTRATADA** sem nenhum custo para a contratante.

**7.51.** A contratante poderá solicitar a qualquer momento:

**7.51.1.** Comprovante de depósito/recolhimento da contribuição ao INSS, de todos os empregados que prestam serviço ou participam do objeto do contrato no município de Itirapina, bem como dos comprovantes de depósito da contribuição patronal;

**7.51.2.** Comprovantes de fornecimento de EPIs aos funcionários mencionados no ponto 8.37.2., devidamente assinado pelos empregados

**7.52.** É de total responsabilidade da contratada o fornecimento de equipamentos de proteção individual (EPIs) e coletivos necessários para a segurança de seus funcionários, em conformidade com as legislações vigentes aplicáveis a cada tipo e risco de serviço.



## **PREFEITURA MUNICIPAL DE ITIRAPINA**

Av. Um, nº 106 - Centro - Itirapina - SP - CEP. 13530-000

CNPJ: 46.313.714/0001-50 - Inscr. Estadual: Isenta.

FONE (19) 3575-9000

**7.53.** O técnico de segurança da Prefeitura Municipal de Itirapina poderá realizar inspeções para verificar as condições de trabalho dos funcionários da contratada. Caso sejam identificadas irregularidades ou o descumprimento das normas de segurança, o técnico informará ao engenheiro fiscal da Prefeitura Municipal de Itirapina, que poderá determinar a imediata paralisação dos serviços e aplicar as penalidades previstas no contrato.

**7.54.** A contratada deverá prever e providenciar todos os equipamentos, ferramentas e materiais necessários à execução dos serviços, desde ferramentas manuais até equipamentos pesados destinados ao transporte ou locomoção interna, garantindo a continuidade e eficiência das atividades.

**7.55.** Deverá haver na execução da obra um engenheiro civil que será contato direto com a equipe da Prefeitura Municipal de Itirapina.

**7.56.** Deverá haver 01 técnico de Segurança do Trabalho para acompanhamento da execução da obra.

### **8. CLÁUSULA OITAVA – DAS OBRIGAÇÕES DA CONTRATANTE (art. 92, X, XI e XIV)**

**8.1.** Exigir o cumprimento de todas as obrigações assumidas pelo Contratado, de acordo com o contrato e seus anexos;

**8.2.** Receber o objeto no prazo e condições estabelecidas no Termo de Referência e memorial Descritivo;

**8.3.** Notificar o Contratado, por escrito, sobre vícios, defeitos ou incorreções verificadas no objeto fornecido, para que seja por ele substituído, reparado ou corrigido, no total ou em parte, às suas expensas;

**8.4.** Acompanhar e fiscalizar a execução do contrato e o cumprimento das obrigações pelo Contratado;

**8.5.** Comunicar a empresa para emissão de Nota Fiscal no que pertinente à parcela controversa da execução do objeto, para efeito de liquidação e pagamento, quando houver controvérsia sobre a execução do objeto, quanto à dimensão, qualidade e quantidade, conforme o art. 143 da Lei nº 14.133, de 2021.

**8.6.** Efetuar o pagamento ao Contratado do valor correspondente ao fornecimento do objeto, no prazo, forma e condições estabelecidos no presente Contrato;

**8.7.** Aplicar ao Contratado sanções motivadas pela inexecução total ou parcial do Contrato;

**8.8.** Cientificar o órgão de representação judicial da Advocacia-Geral da União para adoção das medidas cabíveis quando do descumprimento de obrigações pelo Contratado;

**8.9.** Explicitamente emitir decisão sobre todas as solicitações e reclamações relacionadas à execução do presente Contrato, ressalvados os requerimentos manifestamente impertinentes, meramente protelatórios ou de nenhum interesse para a boa execução do ajuste.



## **PREFEITURA MUNICIPAL DE ITIRAPINA**

Av. Um, nº 106 - Centro - Itirapina - SP - CEP. 13530-000

CNPJ: 46.313.714/0001-50 - Inscr. Estadual: Isenta.

FONE (19) 3575-9000

**8.9.1.** A administração terá o prazo de 20 (vinte) dias, a contar da data do protocolo do requerimento para decidir, a prorrogação motivada.

**8.10.** Não praticar atos de ingerência na administração da Contratada, tais como:

**8.10.1.** Exercer o poder de mando sobre os empregados da Contratada, devendo reportar-se somente aos prepostos ou responsáveis por ela indicados, exceto quando o objeto da contratação prever o atendimento direto, tais como nos serviços de recepção e apoio ao usuário;

**8.11.** Direcionar a contratação de pessoas para trabalhar nas empresas Contratadas;

**8.12.** Promover ou aceitar o desvio de funções dos trabalhadores da Contratada, mediante a utilização destes em atividades distintas daquelas previstas no objeto da contratação e em relação à função específica para a qual o trabalhador foi contratado; e

**8.13.** Considerar os trabalhadores da Contratada como colaboradores eventuais do próprio órgão ou entidade responsável pela contratação, especialmente para efeito de concessão de diárias e passagens.

**8.14.** A Administração não responderá por quaisquer compromissos assumidos pelo Contratado com terceiros, ainda que vinculados à execução do contrato, bem como por qualquer dano causado a terceiros em decorrência de ato do Contratado, de seus empregados, prepostos ou subordinados.

**8.15.** A fiscalização irá elaborar o Termo de Aceite, onde deverá conter o registro, a análise e a conclusão acerca das ocorrências na execução do contrato, em relação à fiscalização técnica e administrativa e demais documentos que julgar necessários, devendo encaminhá-los ao gestor do contrato para recebimento definitivo.

**8.16.** Os serviços serão recebidos definitivamente no prazo de 30 (trinta) dias, contados do recebimento provisório, pelo gestor do contrato, após a verificação da qualidade e quantidade do serviço e consequente aceitação, obedecendo os seguintes procedimentos:

**8.16.1.** Emitir documento comprobatório da avaliação realizada pelos fiscais técnico, administrativo e setorial, quando houver, no cumprimento de obrigações assumidas pelo contratado, com menção ao seu desempenho na execução contratual, baseado em indicadores objetivamente definidos e aferidos, e a eventuais penalidades aplicadas, devendo constar do cadastro de atesto de cumprimento de obrigações, conforme regulamento (art. 21, VIII, Decreto nº 11.246, de 2022).

**8.16.2.** Realizar a análise dos relatórios e de toda a documentação apresentada pela fiscalização e, caso haja irregularidades que impeçam a liquidação e o pagamento da despesa, indicar as cláusulas contratuais pertinentes, solicitando à CONTRATADA, por escrito, as respectivas correções;

**8.16.3.** Emitir Termo Detalhado para efeito de recebimento definitivo dos serviços prestados, com base nos relatórios e documentações apresentadas; e

**8.16.4.** Comunicar a empresa para que emita a Nota Fiscal ou Fatura, com o valor exato dimensionado pela fiscalização.

## **9. CLÁUSULA NONA – CRITÉRIO DE MEDIÇÃO E PAGAMENTO**



## PREFEITURA MUNICIPAL DE ITIRAPINA

Av. Um, nº 106 - Centro - Itirapina - SP - CEP. 13530-000

CNPJ: 46.313.714/0001-50 - Inscr. Estadual: Isenta.

FONE (19) 3575-9000

**9.1.** Considerando a necessidade de estabelecer critérios claros e transparentes para a medição e pagamento de obras de reforma, visando garantir a eficiência e a equidade na execução dos serviços, fica estabelecido o seguinte:

**9.1.1. Critérios de aceitação:** A aceitação dos serviços para efeito de pagamento será realizada pelos fiscais técnicos do município, considerando a conformidade com as especificações técnicas estabelecidas no projeto e aspecto visual. Não serão aceitos os serviços que não estejam totalmente concluídos. Deverão ser realizados os testes e inspeções baseados nas normas técnicas NBB 8160 e NBR 9650, e com as áreas de intervenção, limpas e desimpedidas.

**9.1.2. Registro de medições:** Todas as medições realizadas serão devidamente registradas em relatórios técnicos, contendo informações detalhadas e quaisquer outras observações relevantes.

**9.1.3. Regularidade do pagamento:** O pagamento será efetuado, de acordo com as medições, e após a verificação e aceitação dos fiscais técnicos e gestor do contrato.

### **9.2. De Recebimento**

**9.2.1.** Os serviços serão recebidos provisoriamente, no prazo de 10(dez) dias, pelos fiscais técnico e administrativo, mediante “Termo de aceite”, que deverá ser requerido formalmente pela contratada. O “Termo de Aceite” será emitido somente quando verificado, pelos fiscais, o fiel e total cumprimento do contrato, planilha orçamentária, memorial descritivo, projetos e demais documentos pertinentes do processo licitatório (Art. 140, I, a, da Lei nº 14.133 e Art. 22, X e 23, X do Decreto nº 11.246, de 2022).

**9.2.2.** O Contratado fica obrigado a reparar, corrigir, remover, reconstruir ou substituir, às suas expensas, no todo ou em parte, o objeto em que se verificarem vícios, defeitos ou incorreções resultantes da execução ou materiais empregados, cabendo à fiscalização não atestar a última e/ou única medição de serviços até que sejam sanadas todas as eventuais pendências que possam vir a ser apontadas no Recebimento Provisório.

**9.2.3.** A fiscalização não efetuará o ateste da última e/ou única medição de serviços até que sejam sanadas todas as eventuais pendências que possam vir a ser apontadas no Recebimento Provisório. (Art. 119 c/c art. 140 da Lei nº 14133, de 2021).

**9.2.4.** O recebimento provisório também ficará sujeito, quando cabível, à conclusão de todos os testes de campo e à entrega dos Manuais e Instruções exigíveis.

**9.2.5.** Os serviços poderão ser rejeitados, no todo ou em parte, quando em desacordo com as especificações constantes no Termo de Referência, Planilha Orçamentária, Cronograma Físico-financeiro e Projeto Básico, sem prejuízo da aplicação das penalidades.

**9.2.6.** A fiscalização irá elaborar o Termo de Aceite, onde deverá conter o registro, a análise e a conclusão acerca das ocorrências na execução do contrato, em relação à fiscalização técnica e administrativa e demais documentos que julgar necessários, devendo encaminhá-los ao gestor do contrato para recebimento definitivo.

**9.2.7.** Os serviços serão recebidos definitivamente no prazo de 90 (noventa) dias, contados do recebimento provisório, pelo gestor do contrato, após a verificação da qualidade e quantidade do serviço e consequente aceitação, obedecendo os seguintes procedimentos:



## PREFEITURA MUNICIPAL DE ITIRAPINA

Av. Um, nº 106 - Centro - Itirapina - SP - CEP. 13530-000

CNPJ: 46.313.714/0001-50 - Inscr. Estadual: Isenta.

FONE (19) 3575-9000

**9.2.7.1.** Emitir documento comprobatório da avaliação realizada pelos fiscais técnico, administrativo e setorial, quando houver, no cumprimento de obrigações assumidas pelo contratado, com menção ao seu desempenho na execução contratual, baseado em indicadores objetivamente definidos e aferidos, e a eventuais penalidades aplicadas, devendo constar do cadastro de atesto de cumprimento de obrigações, conforme regulamento (art. 21, VIII, Decreto nº 11.246, de 2022).

**9.7.2.** Realizar a análise dos relatórios e de toda a documentação apresentada pela fiscalização e, caso haja irregularidades que impeçam a liquidação e o pagamento da despesa, indicar as cláusulas contratuais pertinentes, solicitando à CONTRATADA, por escrito, as respectivas correções;

**9.2.7.3.** Emitir Termo Detalhado para efeito de recebimento definitivo dos serviços prestados, com base nos relatórios e documentações apresentadas; e

**9.2.7.4.** Comunicar a empresa para que emita a Nota Fiscal ou Fatura, com o valor exato dimensionado pela fiscalização.

**9.2.7.5.** Enviar a documentação pertinente ao setor de contratos para a formalização dos procedimentos de liquidação e pagamento, no valor dimensionado pela fiscalização e gestão.

**9.2.8.** Nenhum prazo de recebimento ocorrerá enquanto pendente a solução, pelo contratado, de inconsistências verificadas na execução do objeto ou no instrumento de cobrança.

**9.2.9.** O recebimento provisório ou definitivo não excluirá a responsabilidade civil pela solidez e pela segurança do serviço nem a responsabilidade ético-profissional pela perfeita execução do contrato.

### **9.3. Prazo de pagamento**

**9.3.1.** A Prefeitura Municipal de Itirapina efetuará o pagamento até **30 (trinta) dias** contados da apresentação da respectiva nota fiscal eletrônica – NFE devidamente atestada pelo setor, em conta corrente vinculada ao CNPJ da CONTRATADA.

**9.3.2.** Havendo erro na Nota Fiscal Eletrônica - NFE ou outra circunstância que desaprove a liquidação, a mesma será devolvida e o pagamento ficará pendente até que a CONTRATADA providencie as medidas saneadoras. Nesta hipótese, o prazo para pagamento iniciar-se-á após a regularização da situação ou reapresentação do documento fiscal, não acarretando qualquer tipo de ônus para a Prefeitura.

**9.3.4.** Caso haja documentos faltantes ou incorretos, notificação interna de pendências ou irregularidades quanto aos produtos não será iniciada a contagem do prazo para pagamento.

**9.3.5.** A título de pagamento a contagem do prazo será a data de recebimento da Nota Fiscal atestada por esta prefeitura.

### **9.4. Forma de pagamento**



## **PREFEITURA MUNICIPAL DE ITIRAPINA**

Av. Um, nº 106 - Centro - Itirapina - SP - CEP. 13530-000

CNPJ: 46.313.714/0001-50 - Inscr. Estadual: Isenta.

FONE (19) 3575-9000

**9.4.1.** O pagamento será realizado através de ordem bancária, para crédito em banco, agência e conta corrente indicados pelo contratado.

**9.4.2.** Será considerada data do pagamento o dia em que constar como emitida a ordem bancária para pagamento.

**9.4.3.** Quando do pagamento, será efetuada a retenção tributária prevista na legislação aplicável.

**9.4.4.** Independentemente do percentual de tributo inserido na planilha, quando houver, serão retidos na fonte, quando da realização do pagamento, os percentuais estabelecidos na legislação vigente.

## **10. CLÁUSULA DÉCIMA - DAS PRÁTICAS DE SEGURANÇA E MEDICINA DO TRABALHO**

**10.1.** A CONTRATADA deverá cumprir todas as exigências impostas pelas legislações federal, estadual e municipal, com relação à segurança, higiene e medicina do trabalho, particularmente aquelas pertinentes a Portaria n. 3.214, de 08 de junho de 1978, onde estão contidas as 36 Normas Regulamentadoras – NRs.

**10.1.1.** A CONTRATADA é responsável pela prática das mesmas, assim como das consequências que derivem do seu não cumprimento, tanto no que se refere aos seus empregados como às subcontratadas ou colaboradores que, previamente autorizados, venha a contratar durante a execução do objeto contratual.

**10.2.** A CONTRATADA deverá fornecer a seus empregados, exigindo e fiscalizando a utilização de Equipamentos de Proteção Individual (EPI) e Coletivo (EPC), certificados e aprovados pelo Ministério do Trabalho, observando as normas de segurança, higiene e medicina do trabalho, conforme legislação vigente.

**10.3.** A CONTRATADA deverá apresentar no início do fornecimento ou da prestação dos serviços, e manter no local onde os serviços serão prestados, os seguintes documentos:

**10.3.1.** Cópia da ficha de registro (RE) do empregado;

**10.3.2.** Atestado de Saúde Ocupacional (ASO), de cada um dos empregados alocados na atividade, com exames periódicos atualizados de acordo com a função exercida;

**10.3.3.** Programa de Prevenção de Riscos Ambientais ou Laudo Técnico das Condições do Ambiente do Trabalho;

**10.3.4.** Programa de Controle Médico de Saúde Ocupacional;

**10.3.5.** Cópia da Ordem de Serviço;

**10.3.6.** Cópia de comprovante de integração de segurança;

**10.3.7.** Listagem comprobatória da distribuição gratuita aos empregados envolvidos no Contrato, de Equipamentos de Proteção Individual (EPI) e Coletivo (EPC).



## PREFEITURA MUNICIPAL DE ITIRAPINA

Av. Um, nº 106 - Centro - Itirapina - SP - CEP. 13530-000

CNPJ: 46.313.714/0001-50 - Inscr. Estadual: Isenta.

FONE (19) 3575-9000

**10.3.8.** Cópia de Certificados de treinamentos específicos quando a atividade envolver Trabalho em Altura, Espaço Confinado e Serviços em Eletricidade.

**10.3.9.** Cópia da Análise Preliminar de Riscos – APR, assinadas por responsável técnico habilitado para atividades perigosas.

**10.3.10.** A CONTRATADA deverá responsabilizar-se por todos os acidentes do trabalho/doenças ocupacionais, observando as Normas de Segurança, Higiene e Medicina do Trabalho, conforme legislação vigente, relacionadas às pessoas por ela empregadas, direta ou indiretamente para a execução do objeto contratual.

**10.4.** Em caso de Acidentes Graves ou com Potencial de Gravidade (art. 21 da Lei n. 8.213/91) a CONTRATADA deverá preencher a Comunicação de Acidentes do Trabalho – CAT, bem como, emitir o Relatório de Investigação de Acidentes contendo documentos comprobatório sobre: EPI's, Treinamentos e a “Ata de Reunião Extraordinária da CIPA (Comissão Interna de Prevenção de Acidentes)”, devidamente assinado por profissional responsável, pertencente ao SESMT(Serviço de Engenharia, Segurança e Medicina do Trabalho) da CONTRATADA ou seu representante legal.

**10.5.** Cópia das documentações referidas nos itens 10.3 e 10.4 deverão ser enviadas ao SESMT da CONTRATANTE, via carta, com prazo máximo de quatro dias após a sua ocorrência. Caso a CONTRATADA não seja obrigada a manter Serviço de Engenharia, Segurança e Medicina do Trabalho – SESMT, ela deverá apresentar esse Relatório assinado pelo Presidente da CIPA que abranja as dependências do prédio em questão. Empresas desobrigadas de manter CIPA apresentarão esse Relatório assinado pelo empregado designado para cumprir as exigências da NR 05 e pelo responsável pelas dependências do prédio e/ou serviços.

**10.6.** Em caso de Doença Relacionada ao Trabalho e Doença Profissional, a CONTRATADA deverá preencher/emitir a Comunicação de Acidentes do Trabalho – CAT, Perfil Profissiográfico ou Relatório Médico, que caracterize a suspeita da Doença Relacionada ao Trabalho e a Doença Profissional, relativo a doença adquirida pelo(a) Empregado(a) e providenciar, caso possua Cópia do Programa Preventivo desenvolvido pela CONTRATADA, para reduzir/prevenir doenças do trabalho/profissional.

**10.7.** Com relação aos acidentes inerentes às atividades executadas, a CONTRATADA deverá relatar em uma planilha todos os acidentes ocorridos durante o mês, encaminhando uma cópia da planilha a área de Segurança e Medicina do Trabalho da CONTRATANTE, até no máximo, o quinto dia útil do mês seguinte.

**10.8.** A CONTRATADA se obriga a manter a CONTRATANTE integralmente indene de qualquer responsabilidade, custos, despesas ou ônus, inclusive procedimentos judiciais, administrativos, notificações, danos à imagem, etc., decorrentes de qualquer violação a esta Cláusula ou infração a quaisquer deveres relativos a Segurança e Medicina do Trabalho, que venha a ser alegada em função da execução do Contrato.



## PREFEITURA MUNICIPAL DE ITIRAPINA

Av. Um, nº 106 - Centro - Itirapina - SP - CEP. 13530-000

CNPJ: 46.313.714/0001-50 - Inscr. Estadual: Isenta.

FONE (19) 3575-9000

**10.9.** A violação, total ou parcial, de qualquer disposição desta Cláusula, será considerada infração grave e facultará à CONTRATANTE a imediata rescisão de pleno direito do Contrato, sem prévio aviso ou qualquer indenização a CONTRATADA.

### **11. CLÁUSULA DÉCIMA PRIMEIRA - DAS SANÇÕES E MULTAS (art. 92, XIV, da Lei nº 14.133/21 e princípios gerais do Direito Administrativo)**

#### **11.0. Das Disposições Gerais sobre Infrações e Sanções**

**11.0.1.** A inexecução total ou parcial das obrigações contratuais pela CONTRATADA, seja por ação ou omissão, configurará infração administrativa, sujeitando-a às sanções previstas nesta cláusula, sem prejuízo da responsabilidade civil e criminal, e da rescisão unilateral do Contrato, nos termos da Lei nº 14.133/2021. A aplicação das sanções visa proteger o interesse público, assegurar a fiel execução do objeto e coibir condutas que atentem contra a probidade e a eficiência administrativa.

**11.1.** Comete infração administrativa, nos termos da Lei nº 14.133, de 2021, o Contratado que:

- a) **Inexecutar, total ou parcialmente, as obrigações assumidas, incluindo, mas não se limitando, ao não atendimento das especificações técnicas, aos padrões de qualidade ou aos prazos estabelecidos no Termo de Referência (Anexo I), Memorial Descritivo (Anexo II), Projeto Básico e Cronograma Físico-Financeiro (Anexo IV), partes integrantes deste Contrato;**
- b) der causa à inexecução parcial do contrato que cause grave dano à Administração ou ao funcionamento dos serviços públicos ou ao interesse coletivo;
- c) der causa à inexecução total do contrato;
- d) deixar de entregar a documentação exigida para o certame ou **para a execução contratual;**
- e) não manter a proposta, salvo em decorrência de fato superveniente devidamente justificado;
- f) não celebrar o contrato ou não entregar a documentação exigida para a contratação, quando convocado dentro do prazo de validade de sua proposta;
- g) ensejar o retardamento da execução ou da entrega do objeto da contratação sem motivo justificado;
- h) apresentar declaração ou documentação falsa exigida para o certame ou prestar declaração falsa durante a dispensa eletrônica ou execução do contrato;
- i) fraudar a contratação ou praticar ato fraudulento na execução do contrato;
- j) comportar-se de modo inidôneo ou cometer fraude de qualquer natureza;
- k) praticar atos ilícitos com vistas a frustrar os objetivos da contratação;



## PREFEITURA MUNICIPAL DE ITIRAPINA

Av. Um, nº 106 - Centro - Itirapina - SP - CEP. 13530-000

CNPJ: 46.313.714/0001-50 - Inscr. Estadual: Isenta.

FONE (19) 3575-9000

l) praticar ato lesivo previsto no art. 5º da Lei nº 12.846, de 1º de agosto de 2013.

**11.2.** Serão aplicadas ao responsável pelas infrações administrativas acima descritas as seguintes sanções:

i) **Advertência, quando o Contratado der causa à inexecução parcial do contrato, sempre que não se justificar a imposição de penalidade mais grave (art. 156, §2º, da Lei);**

ii) Impedimento de licitar e contratar, quando praticadas as condutas descritas nas alíneas a, b, c, d, e, f e g do subitem acima deste Contrato, sempre que não se justificar a imposição de penalidade mais grave (art. 156, §4º, da Lei);

iii) Declaração de inidoneidade para licitar e contratar, quando praticadas as condutas descritas nas alíneas h, i, j, k e l do subitem acima deste Contrato, bem como nas alíneas b, c, d, e, f e g, que justifiquem a imposição de penalidade mais grave (art. 156, §5º, da Lei)

iv) Multa:

(1) moratória de 1% (um por cento) por dia de atraso injustificado sobre o valor da parcela inadimplida, até o limite de 30 (trinta) dias

(2) moratória de 0,5 % (meio por cento) por dia de atraso injustificado sobre o valor total do contrato, até o máximo de 10% (dez por cento) pela inobservância do prazo fixado para apresentação, suplementação ou reposição da garantia.

(a) O atraso superior a 30 dias autoriza a Administração a promover a rescisão do contrato por descumprimento ou cumprimento irregular de suas cláusulas, conforme dispõe o inciso I do art. 137 da Lei n. 14.133, de 2021.

(3) Multa de 20% (vinte por cento) sobre o valor total do contrato no caso de inexecução parcial do contrato;

(3.1) Qualquer omissão ou falta de execução de partes do projeto, memorial descritivo, contrato administrativo ou orientação formal da fiscalização técnica será considerada inexecução parcial deste contrato. Essa inexecução parcial engloba não apenas desvios das especificações técnicas, prazos estabelecidos ou qualidade acordada entre as partes, mas também qualquer outra falha que comprometa o cumprimento integral das obrigações contratadas. Diante da identificação de inexecução parcial, o gestor do contrato deverá aplicar a multa prevista conforme as disposições contratuais, visando garantir a responsabilização pelas falhas e o cumprimento efetivo dos termos estipulados.

(3) Multa de 30% (trinta por cento) sobre o valor total do contrato, no caso de inexecução total do objeto;

**v) Critérios de Aplicação e Proporcionalidade: A aplicação das sanções, em especial das multas, observará os princípios da legalidade, razoabilidade, proporcionalidade, motivação, publicidade e transparência, em conformidade com o Art. 5º da Lei nº 14.133/2021 e a jurisprudência consolidada do Tribunal de Contas da União (TCU) e do Superior Tribunal de Justiça (STJ). Para tanto, serão considerados, além dos critérios já previstos no item 11.6:**



## **PREFEITURA MUNICIPAL DE ITIRAPINA**

Av. Um, nº 106 - Centro - Itirapina - SP - CEP. 13530-000

CNPJ: 46.313.714/0001-50 - Inscr. Estadual: Isenta.

FONE (19) 3575-9000

**a) A natureza e a gravidade da infração cometida, seu impacto na consecução do objeto e na Administração Pública;**

**b) A extensão do dano causado ao erário ou ao interesse público;**

**c) A reincidência em infrações similares;**

**d) A boa-fé da CONTRATADA e seu esforço para mitigar os efeitos da inadimplência;**

**e) A proporcionalidade entre a penalidade aplicada e a conduta infracional, evitando-se o enriquecimento sem causa da Administração.**

**vi) Mecanismos de Mensuração e Notificação da Inadimplência:**

**a) A mensuração da inadimplência será realizada pelos Fiscal (is) e Gestor(es) do Contrato, conforme as atribuições estabelecidas na CLÁUSULA DÉCIMA TERCEIRA, por meio de registros formais, relatórios técnicos e demais documentos comprobatórios das ocorrências. A formalização da inadimplência e a notificação para início do processo de aplicação de penalidades ocorrerão nos termos da CLÁUSULA DÉCIMA QUARTA, garantindo à CONTRATADA o devido processo legal para apresentação de defesa e recursos.**

**11.3.** A aplicação das sanções previstas neste Contrato não exclui, em hipótese alguma, a obrigação de reparação integral do dano causado à Contratante (art. 156, §9º)

**11.4.** Todas as sanções previstas neste Contrato poderão ser aplicadas cumulativamente com a multa (art. 156, §7º).

**11.4.1.** Antes da aplicação da multa será facultada a defesa do interessado no prazo de 15 (quinze) dias úteis, contado da data de sua intimação (art. 157)

**11.4.2.** Se a multa aplicada e as indenizações cabíveis forem superiores ao valor do pagamento eventualmente devido pelo Contratante ao Contratado, além da perda desse valor, a diferença será descontada da garantia prestada ou será cobrada judicialmente (art. 156, §8º).

**11.4.3.** Previamente ao encaminhamento à cobrança judicial, a multa poderá ser recolhida administrativamente no prazo máximo de 30 (trinta) dias, a contar da data do recebimento da comunicação enviada pela autoridade competente.

**11.5.** A aplicação das sanções realizar-se-á em processo administrativo que assegure o contraditório e a ampla defesa ao Contratado, observando-se o procedimento previsto no caput e parágrafos do art. 158 da Lei nº 14.133, de 2021, para as penalidades de impedimento de licitar e contratar e de declaração de inidoneidade para licitar ou contratar.

**11.6.** Na aplicação das sanções serão considerados (art. 156, §1º):

a) a natureza e a gravidade da infração cometida;

b) as peculiaridades do caso concreto;



## PREFEITURA MUNICIPAL DE ITIRAPINA

Av. Um, nº 106 - Centro - Itirapina - SP - CEP. 13530-000

CNPJ: 46.313.714/0001-50 - Inscr. Estadual: Isenta.

FONE (19) 3575-9000

- c) as circunstâncias agravantes ou atenuantes;
- d) os danos que dela provierem para o Contratante;
- e) a implantação ou o aperfeiçoamento de programa de integridade, conforme normas e orientações dos órgãos de controle.
- f) A reincidência, o histórico de desempenho contratual da CONTRATADA e seu grau de colaboração para a solução de eventuais problemas.**

**11.7.** Os atos previstos como infrações administrativas na Lei nº 14.133, de 2021, ou em outras leis de licitações e contratos da Administração Pública que também sejam tipificados como atos lesivos na Lei nº 12.846, de 2013, serão apurados e julgados conjuntamente, nos mesmos autos, observados o rito procedimental e autoridade competente definidos na referida Lei (art. 159)

**11.8.** A personalidade jurídica do Contratado poderá ser desconsiderada sempre que utilizada com abuso do direito para facilitar, encobrir ou dissimular a prática dos atos ilícitos previstos neste Contrato ou para provocar confusão patrimonial, e, nesse caso, todos os efeitos das sanções aplicadas à pessoa jurídica serão estendidos aos seus administradores e sócios com poderes de administração, à pessoa jurídica sucessora ou à empresa do mesmo ramo com relação de coligação ou controle, de fato ou de direito, com o Contratado, observados, em todos os casos, o contraditório, a ampla defesa e a obrigatoriedade de análise jurídica prévia (art. 160)

**11.9.** O Contratante deverá, no prazo máximo 15 (quinze) dias úteis, contado da data de aplicação da sanção, informar e manter atualizados os dados relativos às sanções por ela aplicadas, para fins de publicidade no Cadastro Nacional de Empresas Inidôneas e Suspensas (Ceis) e no Cadastro Nacional de Empresas Punidas (Cnep), instituídos no âmbito do Poder Executivo Federal. (Art. 161)

**11.10.** As sanções de impedimento de licitar e contratar e declaração de inidoneidade para licitar ou contratar são passíveis de reabilitação na forma do art. 163 da Lei nº 14.133/21.

### **12. CLAUSULA DÉCIMA SEGUNDA – DA DOTAÇÃO ORÇAMENTÁRIA (art. 92, VIII)**

**12.1.** As despesas decorrentes da presente contratação correrão por conta da Secretaria Municipal da Saneamento Básico, por meio das dotações.

**12.1.1.** órgão 02.09.01, Dotação orçamentária 231. Função Programática: 17.512.5001.2025, Fonte 01, Código de Aplicação: 1100000, Categoria Econômica: 3.3.90.39.00.

### **13. CLAUSULA DÉCIMA TERCEIRA – DA GESTÃO E FISCALIZAÇÃO**

**13.1.** Fica designado o senhor Raul Emilio Adamoli de Moraes, Secretário Municipal de Saneamento Básico, como **GESTOR** do Contrato.



## PREFEITURA MUNICIPAL DE ITIRAPINA

Av. Um, nº 106 - Centro - Itirapina - SP - CEP. 13530-000

CNPJ: 46.313.714/0001-50 - Inscr. Estadual: Isenta.

FONE (19) 3575-9000

**13.1.1.** Dados para contato com o **Gestor** da CONTRATANTE – Endereço: Rua 07, nº 55, centro. Itirapina/SP – Telefone: (19) 3575-1901 – E-mail: [sec.saneamento@itirapina.sp.gov.br](mailto:sec.saneamento@itirapina.sp.gov.br)

**13.1.2.** O gestor do contrato coordenará a atualização do processo de acompanhamento e fiscalização do contrato contendo todos os registros formais da execução no histórico de gerenciamento do contrato, a exemplo da ordem de serviço, do registro de ocorrências, das alterações e das prorrogações contratuais, elaborando relatório com vistas à verificação da necessidade de adequações do contrato para fins de atendimento da finalidade da administração. (Decreto nº 11.246, de 2022, art. 21, IV).

**13.1.3.** O gestor do contrato acompanhará os registros realizados pelos fiscais do contrato, de todas as ocorrências relacionadas à execução do contrato e as medidas adotadas, informando, se for o caso, à autoridade superior àquelas que ultrapassarem a sua competência. (Decreto nº 11.246, de 2022, art. 21, II).

**13.1.4.** O gestor do contrato acompanhará a manutenção das condições de habilitação da contratada, para fins de empenho de despesa e pagamento, e anotar os problemas que obstem o fluxo normal da liquidação e do pagamento da despesa no relatório de riscos eventuais. (Decreto nº 11.246, de 2022, art. 21, III).

**13.1.5.** O gestor do contrato emitirá documento comprobatório da avaliação realizada pelos fiscais técnico, administrativo e setorial quanto ao cumprimento de obrigações assumidas pelo contratado, com menção ao seu desempenho na execução contratual, baseado nos indicadores objetivamente definidos e aferidos, e a eventuais penalidades aplicadas, devendo constar do cadastro de atesto de cumprimento de obrigações. (Decreto nº 11.246, de 2022, art. 21, VIII).

**13.1.6.** O gestor do contrato tomará providências para a formalização de processo administrativo de responsabilização para fins de aplicação de sanções, a ser conduzido pela comissão de que trata o art. 158 da Lei nº 14.133, de 2021, ou pelo agente ou pelo setor com competência para tal, conforme o caso. (Decreto nº 11.246, de 2022, art. 21, X).

**13.1.7.** O gestor do contrato deverá elaborar relatório final com informações sobre a consecução dos objetivos que tenham justificado a contratação e eventuais condutas a serem adotadas para o aprimoramento das atividades da Administração. (Decreto nº 11.246, de 2022, art. 21, VI).

**13.1.8.** O gestor do contrato deverá enviar a documentação pertinente ao setor de contratos para a formalização dos procedimentos de liquidação e pagamento, no valor dimensionado pela fiscalização e gestão nos termos do contrato.

**13.2.** Fica designado o engenheiro municipal Manoel Eduardo Martins, como **FISCAL** do contrato.

**13.2.1.** Dados para contato com o Fiscal Técnico da CONTRATANTE – Endereço: Rua 07, nº 55, centro. Itirapina/SP – Telefone: (19) 3575-1901 – E-mail: [planejamento@itirapina.sp.gov.br](mailto:planejamento@itirapina.sp.gov.br)



## PREFEITURA MUNICIPAL DE ITIRAPINA

Av. Um, nº 106 - Centro - Itirapina - SP - CEP. 13530-000

CNPJ: 46.313.714/0001-50 - Inscr. Estadual: Isenta.

FONE (19) 3575-9000

**13.2.2.** O fiscal técnico do contrato acompanhará a execução do contrato, para que sejam cumpridas todas as condições estabelecidas no contrato, de modo a assegurar os melhores resultados para a Administração. (Decreto nº 11.246, de 2022, art. 22, VI);

**13.2.3.** O fiscal técnico do contrato anotar no histórico de gerenciamento do contrato todas as ocorrências relacionadas à execução do contrato, **incluindo detalhamento de quaisquer não conformidades com o Termo de Referência, Memorial descritivo, Projeto Básico, Cronogramas e padrões de qualidade**, com a descrição do que for necessário para a regularização das faltas ou dos defeitos observados. (Lei nº 14.133, de 2021, art. 117, §1º e Decreto nº 11.246, de 2022, art. 22, II);

**13.2.4.** Identificada qualquer inexatidão ou irregularidade, o fiscal técnico do contrato emitirá notificações para a correção da execução do contrato, determinando prazo para a correção. (Decreto nº 11.246, de 2022, art. 22, III);

**13.2.5.** O fiscal técnico do contrato informará ao gestor do contrato, em tempo hábil, a situação que demandar decisão ou adoção de medidas que ultrapassem sua competência, para que adote as medidas necessárias e saneadoras, se for o caso. (Decreto nº 11.246, de 2022, art. 22, IV);

**13.2.6.** No caso de ocorrências que possam inviabilizar a execução do contrato nas datas aprazadas, o fiscal técnico do contrato comunicará o fato imediatamente ao gestor do contrato. (Decreto nº 11.246, de 2022, art. 22, V);

**13.2.7.** O fiscal técnico do contrato comunicará ao gestor do contrato, em tempo hábil, o término do contrato sob sua responsabilidade, com vistas à tempestiva renovação ou à prorrogação contratual (Decreto nº 11.246, de 2022, art. 22, VII).

**13.2.8.** A fiscal do contrato verificará a manutenção das condições de habilitação da contratada, acompanhará o empenho, o pagamento, as garantias, as glosas e a formalização de apostilamento e termos aditivos, solicitando quaisquer documentos comprobatórios pertinentes, caso necessário (Art. 23, I e II, do Decreto nº 11.246, de 2022).

**13.2.9.** Caso ocorra descumprimento das obrigações contratuais, o fiscal administrativo do contrato atuará tempestivamente na solução do problema, reportando ao gestor do contrato para que tome as providências cabíveis, quando ultrapassar a sua competência; (Decreto nº 11.246, de 2022, art. 23, IV).

## 14. CLÁUSULA DÉCIMA QUARTA – DAS NOTIFICAÇÕES

**14.1.** Considerando a necessidade de estabelecer um meio eficiente e ágil para a comunicação entre a fiscalização/gestão da obra e a empresa contratada, bem como garantir a celeridade na execução dos serviços, fica determinado que, obrigatoriamente, as notificações pertinentes à obra serão entregues exclusivamente via e-mail, conforme as seguintes condições:

**14.1.1.** Forma de comunicação: Todas as notificações, avisos, comunicados e demais correspondências relacionadas à obra serão enviadas por e-mail para os endereços eletrônicos (mínimo 2 endereços eletrônicos) indicados pela empresa contratada no contrato ou em documentos formais de comunicação. A comunicação também deverá ser via sistema de gestão de obras, indicado pela Prefeitura



## PREFEITURA MUNICIPAL DE ITIRAPINA

Av. Um, nº 106 - Centro - Itirapina - SP - CEP. 13530-000

CNPJ: 46.313.714/0001-50 - Inscr. Estadual: Isenta.

FONE (19) 3575-9000

**14.1.2.** Frequência de acesso: A empresa contratada deverá acessar sua caixa de e-mails e o sistema de gestão de obras diariamente durante o período de execução da obra, a fim de verificar a presença de eventuais notificações ou comunicados. A ausência de acesso regular não eximirá a empresa de suas responsabilidades..

**14.1.3.** Prazo para ciência: As notificações enviadas por e-mail serão consideradas como entregues no momento em que forem enviadas para os endereços eletrônicos cadastrados. O prazo estipulado para tomada de providências começará a ser contabilizado a partir do momento em que forem enviados os e-mails para os endereços eletrônicos cadastrados.

**14.1.3.1.** A empresa contratada terá o prazo máximo de 24 horas, a partir do envio da notificação, para tomar ciência do seu conteúdo.

**14.1.4.** Responsabilidade pelo não acesso: A falta de acesso às notificações enviadas por e-mail e por sistema de gestão de obras, por parte da empresa contratada, não eximirá esta última de suas obrigações contratuais e legais. As informações e orientações constantes nas notificações serão consideradas como de conhecimento da empresa a partir do momento do envio.

**14.1.4.1.** Comunicações enviadas a endereços desatualizados serão consideradas válidas.

**14.1.5.** Atualização dos contatos: A empresa contratada é responsável por manter atualizados os endereços eletrônicos para envio das notificações. **Alterações nos contatos de e-mail deverão ser comunicadas formalmente à fiscalização da obra.**

**14.2. Antes da aplicação de qualquer sanção, será facultada a defesa do interessado no prazo de 15 dias úteis, contados da data de sua intimação, nos termos do Art. 157 da Lei 14.133/21.**

**14.2.1. A notificação de irregularidade será realizada por meio eletrônico, assegurando-se o contraditório e a ampla defesa.**

**14.3.** Fica vedada a utilização de comunicações eletrônicas para atos que exijam forma escrita, assinatura digital (conforme Lei nº 14.063/2020) ou formalização documental, sendo estas aceitas se assinadas eletronicamente, na forma da lei.

## **15. CLÁUSULA DÉCIMA QUINTA – ALTERAÇÕES (art.124)**

**15.1.** Eventuais alterações contratuais reger-se-ão pela disciplina dos arts. 124 e seguintes da Lei nº 14.133, de 2021.

**15.2.** O CONTRATADO é obrigada a aceitar, nas mesmas condições contratuais, os acréscimos ou supressões que se fizerem necessários, até o limite de 25% (vinte e cinco por cento) do valor inicial atualizado do contrato.

**15.3.** As supressões resultantes de acordo celebrado entre as partes contratantes poderão exceder o limite de 25% (vinte e cinco por cento) do valor inicial atualizado do termo de contrato.

**15.4.** Registros que não caracterizam alteração do contrato podem ser realizados por simples apostila, dispensada a celebração de termo aditivo, na forma do art. 136 da Lei nº 14.133, de 2021.



## PREFEITURA MUNICIPAL DE ITIRAPINA

Av. Um, nº 106 - Centro - Itirapina - SP - CEP. 13530-000

CNPJ: 46.313.714/0001-50 - Inscr. Estadual: Isenta.

FONE (19) 3575-9000

### 16. CLÁUSULA DÉCIMA SEXTA – DA SUBCONTRATAÇÃO

16.1. A CONTRATADA fica expressamente proibida de subcontratar a execução total dos serviços a serem executados.

16.2. Havendo necessidade de subcontratação parcial, deverá preliminarmente ser solicitada autorização da Prefeitura Municipal de Itirapina listando quais serviços necessitarão ser subcontratados. Caso haja autorização, deverá ser apresentado (antes do início dos serviços subcontratados) o contrato entre as empresas onde obrigatoriamente deverá constar cláusula de ciência que a subcontratada responderá e será responsabilizada solidariamente à CONTRATADA em caso de descumprimento do contrato nos itens subcontratados.

### 17. CLÁUSULA DÉCIMA SÉTIMA – DOS IMPOSTOS

17.1. Os tributos e demais encargos (impostos, contribuições fiscais e parafiscais, etc.) se devidos em decorrência, direta ou indireta, deste instrumento ou de sua execução, serão de exclusiva responsabilidade da CONTRATADA, que os recolherá, sem direito a reembolso. O CONTRATANTE quando for retentor, descontará e recolherá, nos prazos da Lei, os pagamentos que efetuar, à parte que for devida pela CONTRATADA, segundo a legislação vigente.

17.2. Serão retidos por parte da Prefeitura de Itirapina, os valores referentes ao ISSQN, entre outros, que incidirem sobre o valor total dos serviços contratados e executados (sobre o valor total da nota fiscal/fatura), conforme legislação vigente.

17.3. Independentemente do percentual de tributo inserido na planilha, quando houver, serão retidos na fonte, quando da realização do pagamento, os percentuais estabelecidos na legislação vigente.

17.4. O contratado regularmente optante pelo Simples Nacional, nos termos da Lei Complementar nº 123, de 2006, não sofrerá a retenção tributária quanto aos impostos e contribuições abrangidos por aquele regime. No entanto, o pagamento ficará condicionado à apresentação de comprovação, por meio de documento oficial, de que faz jus ao tratamento tributário favorecido previsto na referida Lei Complementar.

17.5. É obrigatório conter o destaque do IRRF, ou o envasamento legal de sua não incidência, além do valor bruto do título e o valor líquido devido, sob pena de sofrer a retenção sobre o valor total, **de acordo com a Instrução Normativa 2.145 de 26 de junho de 2023**.

### 18. CLÁUSULA DÉCIMA OITAVA – FORO (art. 92, §1º)

18.1. É eleito o Foro da Comarca de Itirapina/SP para dirimir os litígios que decorrerem da execução deste Termo de Contrato que não possam ser compostos pela conciliação, conforme art. 92, §1º da Lei nº 14.133/21.

### 19. CLÁUSULA DÉCIMA NONA – DA EXTINÇÃO CONTRATUAL

19.1. O contrato será extinto quando vencido o prazo nele estipulado, independentemente de terem sido cumpridas ou não as obrigações de ambas as partes contraentes.



## **PREFEITURA MUNICIPAL DE ITIRAPINA**

Av. Um, nº 106 - Centro - Itirapina - SP - CEP. 13530-000

CNPJ: 46.313.714/0001-50 - Inscr. Estadual: Isenta.

FONE (19) 3575-9000

**19.2.** O contrato poderá ser extinto antes do prazo nele fixado, sem ônus para o Contratante, quando este não dispuser de créditos orçamentários para sua continuidade ou quando entender que o contrato não mais lhe oferece vantagem.

**19.2.1.** A extinção nesta hipótese ocorrerá no término de execução do contrato.

**19.3.** O contrato poderá ser extinto antes de cumpridas as obrigações nele estipuladas, ou antes do prazo nele fixado, por algum dos motivos previstos no Art. 137, da Lei Federal nº 14.133/21, bem como amigavelmente, assegurados o contraditório e a ampla defesa.

**19.3.1.** Nesta hipótese, aplicam-se também os Art. 138 e 139 da mesma Lei.

**19.4.** O termo de extinção, sempre que possível, será precedido:

**19.4.1.** Balanço dos eventos contratuais já cumpridos ou parcialmente cumpridos;

**19.4.2.** Relação dos pagamentos já efetuados e ainda devidos;

**19.4.3.** Indenizações e multas.

**19.5.** O contrato poderá ser extinto caso se constate que o contratado mantém vínculo de natureza técnica, comercial, econômica, financeira, trabalhista ou civil com dirigente do órgão ou entidade contratante ou com agente público que tenha desempenhado função na licitação ou atue na fiscalização ou na gestão do contrato, ou que deles seja cônjuge, companheiro ou parente em linha reta, colateral ou por afinidade, até o 3º (terceiro) grau, conforme Art. 14, Inc. IV, da Lei Federal nº 14.133/2021.

**19.6.** Constituem, ainda, motivos para a extinção contratual, por parte do CONTRATANTE, além dos casos já enumerados, quaisquer fatos que, a seu critério venham a desabonar a idoneidade técnica ou financeira da CONTRATADA, ressalvados os direitos decorrentes dos serviços executados;

**19.6.1.** Inadimplemento de cláusula contratual por parte da CONTRATADA;

**19.6.2.** Inobservância de recomendação de dados fornecidos;

**19.6.3.** Imperícia, negligência, imprudência, atraso e desídia, na realização dos serviços contratados;

**19.6.4.** Liquidação judicial ou extrajudicial, falência, concordata ou concurso de credores da CONTRATADA;

**19.6.5.** Quando o valor das multas aplicadas ultrapassar 10 (dez por cento) do valor do contrato

**19.7.** A CONTRATADA receberá o pagamento dos serviços executados até a data da rescisão, deduzindo-se eventuais multas aplicadas, se houver, dando-se por definitivamente encerrado o contrato.

## **20. CLÁUSULA VIGÉSIMA – DOS CASOS OMISSOS**

**20.1.** Os casos omissos serão decididos pela contratante, segundo as disposições contidas na Lei nº 14.133/21 e demais Normas Federais aplicáveis, e subsidiariamente,



## PREFEITURA MUNICIPAL DE ITIRAPINA

Av. Um, nº 106 - Centro - Itirapina - SP - CEP. 13530-000

CNPJ: 46.313.714/0001-50 - Inscr. Estadual: Isenta.

FONE (19) 3575-9000

segundo as disposições contidas do Código Civil, e normas e princípios gerais dos contratos.

### 21. CLÁUSULA VIGÉSIMA PRIMEIRA – DAS DISPOSIÇÕES GERAIS

Fica ajustado, ainda, que:

I. Consideram-se partes integrantes do presente Termo de Contrato, como se nele estivessem transcritos:

- a. o Edital mencionado no preâmbulo e seus anexos.
- b. a proposta apresentada pela CONTRATADA;

E assim, por estarem as partes justas e contratadas, foi lavrado o presente instrumento **em 03 (três) vias**, que, lido e achado conforme pela CONTRATADA e pela CONTRATANTE, vai por elas assinado para que produza todos os efeitos de Direito, sendo assinado também pelas testemunhas abaixo identificadas.

Itirapina, [redacted] de [redacted] de 2026.

**Prof.<sup>a</sup> Maria Da Graça Zucchi Moraes**  
Prefeita Municipal

#### RAZÃO SOCIAL DA EMPRESA

Nome do Representante

Cargo na empresa

Testemunhas:

**Raul Emilio Adamoli de Moraes**  
Gestor do Contrato Administrativo  
CPF: 062.857.708-75

**Manoel Eduardo Martins**  
Fiscal do Contrato Administrativo  
CPF 030.183.558-65



## PREFEITURA MUNICIPAL DE ITIRAPINA

Av. Um, nº 106 - Centro - Itirapina - SP - CEP. 13530-000

CNPJ: 46.313.714/0001-50 - Inscr. Estadual: Isenta.

FONE (19) 3575-9000

### ANEXO IX.A – TERMO DE CIÊNCIA E DE NOTIFICAÇÃO

**Processo Administrativo nº 5213/2026 – Modalidade: Pregão Eletrônico nº 27/2026 – Objeto: Contratação de empresa especializada para execução de serviços de adequações e remanejamento de rede coletora de esgoto na Rua 12, Vila Cianelli, no município de Itirapina/SP.**

**Contrato Administrativo nº 0xx/2026**, assinado em \_\_\_\_ de \_\_\_\_\_ de 2026.

Contratante: Prefeitura Municipal de Itirapina – CNPJ nº 46.313.714/0001-50.

Contratada: \_\_\_\_\_ – CNPJ nº \_\_\_\_\_.

Vigência: de xx/xx/2026 a xx/xx/2027 – 12 (doze) meses.

Valor Total Contratado: R\$ \_\_\_\_ (\_\_\_\_\_).

Pelo presente TERMO, nós, abaixo identificados:

#### 1. Estamos CIENTES de que:

- A) O ajuste acima referido estará sujeito a análise e julgamento pelo Tribunal de Contas do Estado de São Paulo, cujo trâmite processual ocorrerá pelo sistema eletrônico;
- B) Poderemos ter acesso ao processo, tendo vista e extraindo cópias das manifestações de interesse, Despachos e Decisões, mediante regular cadastramento no Sistema de Processo Eletrônico, conforme dados abaixo indicados, em consonância com o estabelecido na Resolução nº 01/2011 do TCESP;
- C) Além de disponíveis no processo eletrônico, todos os Despachos e Decisões que vierem a ser tomados, relativamente ao aludido processo, serão publicados no Diário Oficial do Estado, Caderno do Poder Legislativo, parte do Tribunal de Contas do Estado de São Paulo, em conformidade com o artigo 90 da Lei Complementar nº 709, de 14 de janeiro de 1993, iniciando-se, a partir de então, a contagem dos prazos processuais, conforme regras do Código de Processo Civil;
- D) Qualquer alteração de endereço – residencial ou eletrônico – ou telefones de contato deverá ser comunicada pelo interessado, peticionando no processo.

#### 2. Damo-nos por NOTIFICADOS para:

- a) O acompanhamento dos atos do processo até seu julgamento final e consequente publicação;
- b) Se for o caso e de nosso interesse, nos prazos e nas formas legais e regimentais, exercer o direito de defesa, interpor recursos e o que mais couber.



## **PREFEITURA MUNICIPAL DE ITIRAPINA**

Av. Um, nº 106 - Centro - Itirapina - SP - CEP. 13530-000

CNPJ: 46.313.714/0001-50 - Inscr. Estadual: Isenta.

FONE (19) 3575-9000

**Local e Data:** PREFEITURA MUNICIPAL DE ITIRAPINA, \_\_ DE \_\_\_\_\_ DE 2026.

### **AUTORIDADE MÁXIMA DO ÓRGÃO:**

Nome: **MARIA DA GRAÇA ZUCCHI MORAES**

Cargo: Prefeita Municipal

CPF nº 553.097.808-82

### **RESPONSÁVEIS PELA HOMOLOGAÇÃO DO CERTAME:**

Nome: **MARIA DA GRAÇA ZUCCHI MORAES**

Cargo: Prefeita Municipal

CPF nº 553.097.808-82

### **RESPONSÁVEIS QUE ASSINARAM O AJUSTE PELO CONTRATANTE:**

Nome: **MARIA DA GRAÇA ZUCCHI MORAES**

Cargo: Prefeita Municipal

CPF nº 553.097.808-82

Assinatura: \_\_\_\_\_

### **RESPONSÁVEIS QUE ASSINARAM O AJUSTE PELA CONTRATADA:**

Nome:

Cargo:

CPF nº

Assinatura: \_\_\_\_\_

### **ORDENADOR DE DESPESAS DA CONTRATANTE:**

Nome: **RAUL EMILIO ADAMOLI DE MORAIS**

Cargo: Secretário Municipal de Saneamento Básico

CPF nº 062.857.708-75

Assinatura: \_\_\_\_\_



## PREFEITURA MUNICIPAL DE ITIRAPINA

Av. Um, nº 106 - Centro - Itirapina - SP - CEP. 13530-000

CNPJ: 46.313.714/0001-50 - Inscr. Estadual: Isenta.

FONE (19) 3575-9000.

### ANEXO IX.B – CADASTRO DO RESPONSÁVEL

Processo Administrativo nº 5213/2026 – **Modalidade:** Pregão Eletrônico nº 27/2026 –  
**Objeto:** Contratação de empresa especializada para execução de serviços de adequações e remanejamento de rede coletora de esgoto na Rua 12, Vila Cianelli, no município de Itirapina/SP.

**Contrato Administrativo nº 0xx/2026**, assinado em \_\_\_\_ de \_\_\_\_ de 2026.

Contratante: Prefeitura Municipal de Itirapina – CNPJ nº 46.313.714/0001-50.

Contratada: \_\_\_\_\_ – CNPJ nº \_\_\_\_\_.

Vigência: de xx/xx/2026 a xx/xx/2027 – 02 (dois) meses

Valor Total Contratado: R\$ \_\_\_\_ (\_\_\_\_).

#### Responsável pelo atendimento a requisições de documentos do TCESP.

<b>Nome</b>	<b>Raul Emilio Adamoli de Moraes</b>
<b>Cargo</b>	Secretário Municipal de Saneamento Básico
<b>CPF nº</b>	062.857.708-75
<b>Endereço do Órgão</b>	Rua 07, 55 - Centro
<b>Telefone e Fax</b>	(19) 3575-1901
<b>E-mail Institucional</b>	secsaneamento@itirapina.sp.gov.br
<b>Período de Gestão</b>	De xx/xx/2026 a xx/xx/2027

As informações pessoais do responsável estão cadastradas no módulo eletrônico do Cadastro TCESP, conforme previsto no artigo 2º das instruções nº01/2020, conforme “Declaração e Atualização Cadastral” hora anexada.

Itirapina, xx de xxxx de 2026.

**Raul Emilio Adamoli de Moraes**  
Secretário Municipal de Saneamento Básico  
Gestor do Contrato



## PREFEITURA MUNICIPAL DE ITIRAPINA

Av. Um, nº 106 - Centro - Itirapina - SP - CEP. 13530-000

CNPJ: 46.313.714/0001-50 - Inscr. Estadual: Isenta.

FONE (19) 3575-9000

### ANEXO IX.C – DECLARAÇÃO DE DOCUMENTOS À DISPOSIÇÃO DO TCE-SP

**Processo Administrativo nº 5213/2026 – Modalidade: Pregão Eletrônico nº 27/2026 – Objeto: Contratação de empresa especializada para execução de serviços de adequações e remanejamento de rede coletora de esgoto na Rua 12, Vila Cianelli, no município de Itirapina/SP.**

**Contrato Administrativo nº 0xx/2026**, assinado em \_\_\_\_ de \_\_\_\_ de 2026.

Contratante: Prefeitura Municipal de Itirapina – CNPJ nº 46.313.714/0001-50.

Contratada: \_\_\_\_\_ – CNPJ nº \_\_\_\_\_.

Vigência: de xx/xx/2026 a xx/xx/2027 – 02 (dois) meses

Valor Total Contratado: R\$ \_\_\_\_ (\_\_\_\_).

Declaramos, na qualidade de responsáveis pela entidade supra epigrafada, sob as penas da Lei, que os demais documentos originais, atinentes à correspondente licitação, encontram-se no respectivo processo administrativo arquivado na origem à disposição do Tribunal de Contas do Estado de São Paulo, e serão remetidos quando requisitados.

Itirapina, \_\_ de \_\_\_\_ de 2026.

**Prof.ª MARIA DA GRAÇA ZUCCHI MORAES**

Prefeita Municipal

**Raul Emilio Adamoli de Moraes**

Secretário Municipal de Saneamento Básico

Gestor do Contrato



## PREFEITURA MUNICIPAL DE ITIRAPINA

Av. Um, nº 106 - Centro - Itirapina - SP - CEP. 13530-000

CNPJ: 46.313.714/0001-50 - Inscr. Estadual: Isenta.

FONE (19) 3575-9000

### **ANEXO X – ORDEM DE INICIO DE SERVIÇO**

Processo Administrativo nº 5213/2026 – **Modalidade:** Pregão Eletrônico nº 27/2026 –  
**Objeto:** **Contratação de empresa especializada para execução de serviços de adequações e remanejamento de rede coletora de esgoto na Rua 12, Vila Cianelli, no município de Itirapina/SP.**

**Contrato Administrativo nº 0xx/2026**, assinado em \_\_\_ de \_\_\_\_\_ de 2026.

**Contratante:** Prefeitura Municipal de Itirapina – CNPJ nº 46.313.714/0001-50.

**Contratada:** \_\_\_\_\_ – CNPJ nº \_\_\_\_\_.

**Vigência:** de xx/xx/2026 a xx/xx/2026 – 02 (dois) meses

**Valor Total Contratado:** R\$ \_\_\_\_ (\_\_\_\_\_).

O início da prestação de serviços deverá ser de até 10 (dez) dias corridos, a contar da data de assinatura desta Ordem de Início de Serviço – OIS.

Prazo de até 30 (trinta) dias para a realização dos serviços. Esta Ordem de Serviço tem sua vigência até a data de vigência do **Contrato Administrativo nº 0xx/2026**.

Os pagamentos serão feitos em conformidade com a cláusula nona do Contrato Administrativo, ou seja, quando o gestor do contrato atestar que os serviços foram realizados nos moldes da contratação.

A presente Ordem de Serviço é regida pelas disposições contidas na Lei Federal nº 14.133/2021 e posteriores alterações. A eventual inexecução das obrigações e responsabilidades que alberga, será dirimido nesta data fica eleita, o Foro para tanto, dispensado qualquer outro.

As partes recebem a presente Ordem de Serviço, estando ambas de acordo com os termos da mesma.

Itirapina, \_\_\_ de \_\_\_\_\_ de 2026

**Prof.<sup>a</sup> Maria Da Graça Zucchi Moraes**  
Prefeita Municipal

**RAZÃO SOCIAL DA EMPRESA**  
**Representante da empresa**  
Função na Empresa

**Raul Emilio Adamoli de Moraes**  
Secretário Municipal de Saneamento Básico  
Gestor do Contrato