



BANCO DE DADOS AMBIENTAL

ITIRAPINA

2025



Rua 2 nº 179 Centro - Casa da Agricultura Itirapina/SP CEP: 13530-000
Telefone: (19) 35751305/(19) 999576841 E-mail: meioambiente@itirapina.sp.gov.br

Introdução

Itirapina participa do Programa Município VerdeAzul - PMVA, que foi instituído pelo governo estadual e possui suas últimas diretrizes atualizadas na Resolução SEMIL nº 036 de 2024. O principal objetivo do PMVA é estimular e auxiliar as prefeituras paulistas na elaboração e execução de políticas públicas estratégicas para o desenvolvimento sustentável no estado de São Paulo.

O PMVA consiste na proposição de várias tarefas para o município, que são distribuídas em 10 temas: Governança Ambiental; Adaptação às Mudanças Climáticas; Educação Ambiental; Saneamento Básico – Água, Esgoto e Drenagem; Resíduos Sólidos; Qualidade do Ar e Mitigação de GEE; Biodiversidade; Arborização Urbana; Recursos Hídricos e; Zoneamento Ecológico-Econômico. A constante busca pela realização dessas atividades permite guiar o município para o cumprimento dos Objetivos do Desenvolvimento Sustentável, proposto pela Organização das Nações Unidas.

Em 2025, Itirapina alcançou 74 pontos no PMVA, obtendo a categoria de classificação do programa. Além disso, o município também participa do Programa Município Agro, que, semelhante ao VerdeAzul, avalia as ações do município para o desenvolvimento rural sustentável.

Nos últimos anos, a Prefeitura Municipal de Itirapina vem realizando diversas ações para a estruturação da pasta municipal de Agricultura e Meio Ambiente: adquiriu o uso da Casa da Agricultura; iniciou a instalação de um Centro de Educação Ambiental e de espaço para atendimento aos produtores rurais; adquiriu veículo próprio; iniciou a fiscalização ambiental municipal; disciplinou os procedimentos das autorizações de corte e poda de árvores e ações para o Plano de Arborização Urbana; iniciou o cadastro municipal de produtores rurais e o Programa Selo Agrícola, entre outras ações.

Cabe ressaltar que a participação ativa dos Conselhos Municipais de Defesa do Meio Ambiente (COMDEMA) e de Desenvolvimento Rural foram e são de grande importância para o crescimento da pasta.

Para sequência da estruturação, a Lei Municipal nº 3.234 de 2025 prevê a criação da Secretaria Municipal de Agricultura a Meio Ambiente, a qual tem todo o seu planejamento atrelado ao Plano Plurianual - PPA (2026 a 2029).

Entre as tarefas propostas pelo PMVA, existia a criação e publicação de um banco de dados ambiental municipal, para que todos possam conhecer a realidade ambiental do nosso município e acompanhar os indicadores ao longo dos anos. Tal atividade foi iniciada em 2021 e segue anualmente.

Assim, apresentamos aqui os principais dados ambientais de Itirapina, referente à 2025.

Fernando César Andreoli
Chefe de Gabinete de Secretaria da Secretaria Municipal de Turismo e Meio Ambiente
Interlocutor de Itirapina nos Programas Município Agro e Município verdeazul



Rua 2 nº 179 Centro - Casa da Agricultura Itirapina/SP CEP: 13530-000
Telefone: (19) 35751305/(19) 999576841 E-mail: meioambiente@itirapina.sp.gov.br

1- Dados Gerais

População no último censo (IBGE 2022)	16.148 habitantes
População estimada (2025)	16.454 habitantes
Área territorial do município	564,603 km ²
Densidade Demográfica (2022)	28,6 hab/km ²
Escolarização - 6 a 14 anos (2022)	98,3%
Índice Paulista de Responsabilidade Social – IPRS (2018)	Em transição
Área de espaço de recreação público ao ar livre, per capita (2021)	3,1 m ² /hab
Uso de energia elétrica residencial total per capita (2021)	630 kWh/hab.ano
PIB per capita (2021)	R\$ 68.413,96
Salário médio mensal (IBGE 2022)	3 salários mínimos
Pessoal ocupado (IBGE 2024)	8.105
IDEB (2023)	6,4
Índice de Desenvolvimento Humano – IDH (2010)	0,724

Itirapina possui o clima quente e temperado (Cfa na classificação Köppen e Geiger) com verão quente e úmido e inverno seco e frio. A temperatura média é de 20,9°C e pluviosidade média anual de 1648 mm.

O município possui terreno composto por muitos aclives e declives, com topografia consideravelmente acidentada em alguns pontos. Sua região possui colinas típicas serranas e encontra-se próximo a 770 metros acima do nível do mar. A geologia é situada dentro da Bacia Sedimentar do Paraná.

Itirapina pertence a região turística da Serra do Itaqueri, com seus vários atrativos, tais como: Represa do Broa, Distrito de Itaqueri, Estância de Ubá e diversas cachoeiras. Atualmente, o município possui o título de Município de Interesse Turístico (MIT).

2- Arborização Urbana

Quantidade de solicitações de poda ou corte de árvores (jan-nov/2025)	84
Quantidade de autorizações municipais entregues (jan-nov/2025)	40
Número de árvores plantadas (jan-nov/2025)	184
Quantidade de árvores por km de calçada (2021)	21,85
Área de mancha verde por 1000 habitantes (2021)	0,239 km ² /1000hab



Rua 2 nº 179 Centro - Casa da Agricultura Itirapina/SP CEP: 13530-000
Telefone: (19) 35751305/(19) 999576841 E-mail: meioambiente@itirapina.sp.gov.br

O último mapeamento da cobertura vegetal no perímetro urbano (2022) resultou na proporção total de 26,81% de verde (praças, quintais, jardins, parques e copas de árvores) que totalizam área de 5,58 km².

Em relação à cobertura vegetal nativa no município inteiro, a Resolução SEMIL nº 1 de 2024 considera Itirapina com 23% de cobertura, enquadrando na prioridade Muito Alta para restauração da vegetação nativa. Houve aumento da cobertura em relação a última quantificação da resolução de 2017 (15,7%).

Em 2024, a Prefeitura iniciou a contratação de uma empresa especializada para a realização do inventário atualizado de árvores, incluindo o laudo fitossanitário e de risco das árvores localizadas em espaços públicos. Até o momento, o inventário registrou os seguintes dados:

Região	Nº árvores públicas identificadas
Vale Verde	156
Jardim do Sol	53
Jardim Europa	4
Dallas	5
Distrito Industrial	127
Nova Itirapina/Parque das Garças/Progresso	305
Itaqueri da Serra	103
Monte Alegre	19
Vila Garbi	35
Colônia Fepasa	41
Vila Cianelli	757
Vila Santa Cruz	160
Jardim dos Eucaliptos e dos Indaiás	46
Centro	168
Broa	1566
Jardim Lemos	174
Ubá	341
Planalto Serra Verde	643
Total:	4703

De acordo com as competências, todos os pedidos de corte/poda de árvores localizadas na área urbana seguem o seguinte organograma:

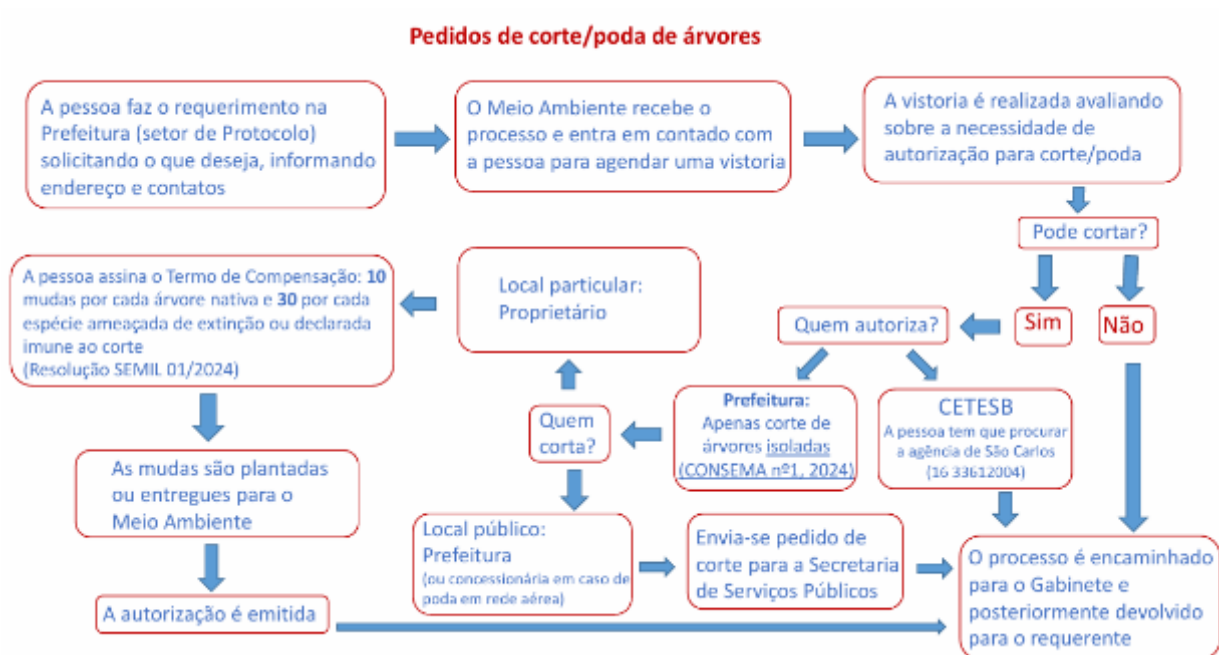

Através da LEI Municipal nº 3.042 de 2022, munícipes, empresas e organizações podem ADOTAR UMA PRAÇA. Consulte a pasta de Meio Ambiente para maiores informações.

Programa de Doação de Mudas

Conforme a Lei Municipal nº 3.215 de 2025, a prefeitura realiza a doação de mudas para interessados em plantar em calçadas e locais dentro do município. Podem ser doadas até 2 mudas por CPF por ano, conforme a disponibilidade.

Os interessados devem procurar a Casa da Agricultura para assinar o termo de compromisso e seguir as orientações da Cartilha de Arborização Urbana:



Por que Arborizar?

Benefícios das árvores urbanas



Como Cuidar?

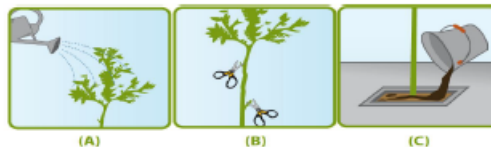

(A) Nas primeiras semanas, pela manhã ou ao final do dia deve se regar dia sim dia não, mas sem excesso, até que surjam as primeiras novas folhas. Estas novas folhas indicam que a muda está "pegando". Nos primeiros dois anos é recomendável que se faça a rega, em especial nos meses sem chuvas;

(B) Os brotos laterais e na base da muda devem ser periodicamente removidos para que ela tenha mais força. Isto ajuda na formação da árvore, evitando que se torne um arbusto e prejudique a passagem de pedestres quando plantada em calçada;

(C) De tempos em tempos, acrescentar um pouco de composto orgânico a superfície do berço deixará sua muda mais feliz e saudável. O composto é alimento para a sua árvore.

Fonte: Cartilha de Arborização Urbana Prefeitura de São Paulo (2009)

O manejo das árvores devem ser realizados de acordo com a ABNT NBR 16246-1

O que plantar?

Pequeno porte - Para uso em passeios públicos com calçadas de 2m e com fiação elétrica

Araçá Amarelo (*Psidium cattleianum*) - 3-5 metros



Canudo-de-Pito (*Senna bicapsularis*) - 3-5 metros



Urucum (*Bixa orellana*) - 3-5 metros



Cambuci (*Campomanesia phaea*) - 3-5 metros



O que plantar?

Médio porte - Para uso em passeios públicos com calçadas de 2m e sem fiação elétrica

Ipê Branco (*Tabeaia Rosea-alba*) - 6-12 metros



Aroeira-pimenteira (*Schinus terebinthifolius* Reddi) - 5-10 metros



Babosa Branca (*Cordia superba*) - 5-10 metros



Dedaleiro (*Lafoendia pacari*) - 4-9 metros





ITIRAPINA MEIO AMBIENTE

Rua 2 nº 179 Centro - Casa da Agricultura Itirapina/SP CEP: 13530-000
Telefone: (19) 35751305/(19) 999576841 E-mail: meioambiente@itirapina.sp.gov.br

O que plantar?

Grande porte -

Para uso em passeios públicos com calçadas de 3m e sem fiação elétrica

Oiti (*Licania tomentosa*)
8-15 metros



Jacaranda Caroba (*Jacaranda cuspidifolia* Mart) - 8-15 metros



O que não plantar?

Pinheiro (*Pinus spp*)
Eucalipto (*Eucalyptus spp*)
Figueiras (*Ficus spp*)
Paineira (*Chorisia speciosa*)
Jaqueira (*Artocarpus heterophyllus*)
Ipê-roxo (*Handroanthus impetiginosus*)

Como Plantar?

Preparo do berço

No local escolhido para o berço deverá ser cavado um buraco de 60cm x 60cm, com 60cm de profundidade.

MATERIAL PARA O PREPARO DO BERÇO

10kg de húmus de minhoca ou adubo;
10kg de terra vegetal de boa qualidade;

A terra para o plantio deverá estar livre de lixo e entulho. Deve-se preparar a terra misturando a com o húmus ou adubo.



Plantio da árvore

(A) A muda da árvore deve ser retirada da embalagem com muito cuidado para não danificar o torrão, evitando dançar as suas raízes;

(B) Deve-se colocar a terra preparada no berço, e plantar a muda no centro e posicione ao lado do torrão tutor;

(C) É importante evitar enterrar a muda, devendo o torrão ficar no mesmo nível que se encontrava na embalagem. Com as mãos, firme a terra ao redor da muda;

(D) Instale um tutor para ajudar a muda a se manter em pé. Coloque um pedaço de madeira 2m ao lado da muda, firmando bem. Finalizando o plantio, regue bastante.



Spathodea

A árvore da espécie *Spathodea Campanulata* (Bisnagueira), a qual é de grande porte e apresenta flores vermelhas por fora e amarelas por dentro.

Essa árvore possui uma toxina letal em seu néctar que é prejudicial para beija-flores, abelhas, e outros insetos, a modo de acarretar a morte desses importantes agentes polinizadores.

A Lei Municipal N°2954/2020 proíbe a produção de mudas, distribuição e plantio de árvores dessa espécie em Itirapina.

Qualquer dúvida e/ou informações entre em contato

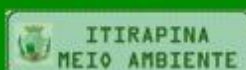

3- Água

Número de nascentes (inventário 2025)	571
Número de poços de captação de água para abastecimento público	7
Volume de água entregue à distribuição	1.617.000 m³/ano
Consumo total de água per capita (estimado)	269 litros/hab.dia
Índice de perdas da distribuição (2025)	93 L/lig.dia
Índice de cobertura com abastecimento de água (2025)	95%

O município está localizado entre duas bacias hidrográficas: Tietê-Jacaré (UGRHI 13) e Piracicaba-Capivari-Jundiá (UGRHI 5).

Economize água!

**Itirapina é uma cidade privilegiada com uma água de ótima qualidade.
 Por isso, devemos consumir com responsabilidade.
 Você sabia que deixar uma torneira pingando, uma gota a cada 5 segundos consome
 mais de 20L de água por dia? Isso gera mais de ½ m³ na sua conta de água!**

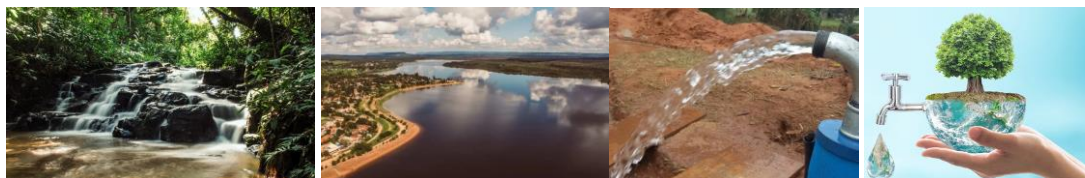

Você que é proprietário rural e possui interesse em recuperar nascentes e reflorestar a mata ciliar de córregos. Procure o COMDEMA Itirapina para se inscrever nos projetos da UGP Itirapina.



**COMDEMA
ITIRAPINA**
 Conselho Municipal de Defesa do Meio Ambiente

4- Qualidade do Ar

% energia renovável no transporte	64,28%
Emissão (g) de CO ₂ eq per capita	1.700,57
Emissão (g) de CO per capita	8.196,98
Emissão (g) de COVNM per capita	1.190,49
Emissão (g) de NO _x per capita	10.172,45
Emissão (g) de MP2.5 total	397,93

Entre janeiro a novembro de 2025, ocorreram os seguintes focos de queimadas no município:

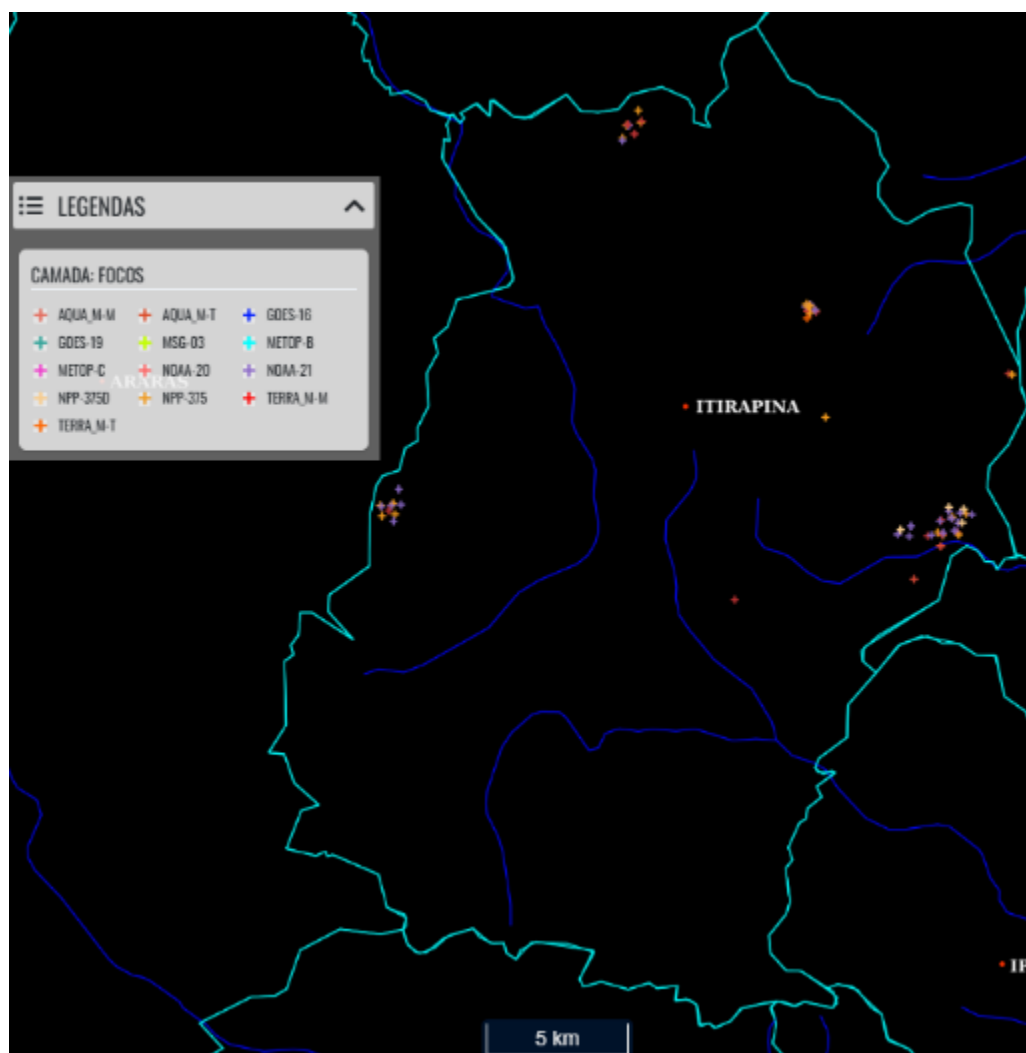

Focos de incêndio em Itirapina (jan- nov/2025) (Fonte: IMPE – BDQueimadas, 2025)



**ITIRAPINA
MEIO AMBIENTE**

Rua 2 nº 179 Centro - Casa da Agricultura Itirapina/SP CEP: 13530-000
Telefone: (19) 35751305/(19) 999576841 E-mail: meioambiente@itirapina.sp.gov.br

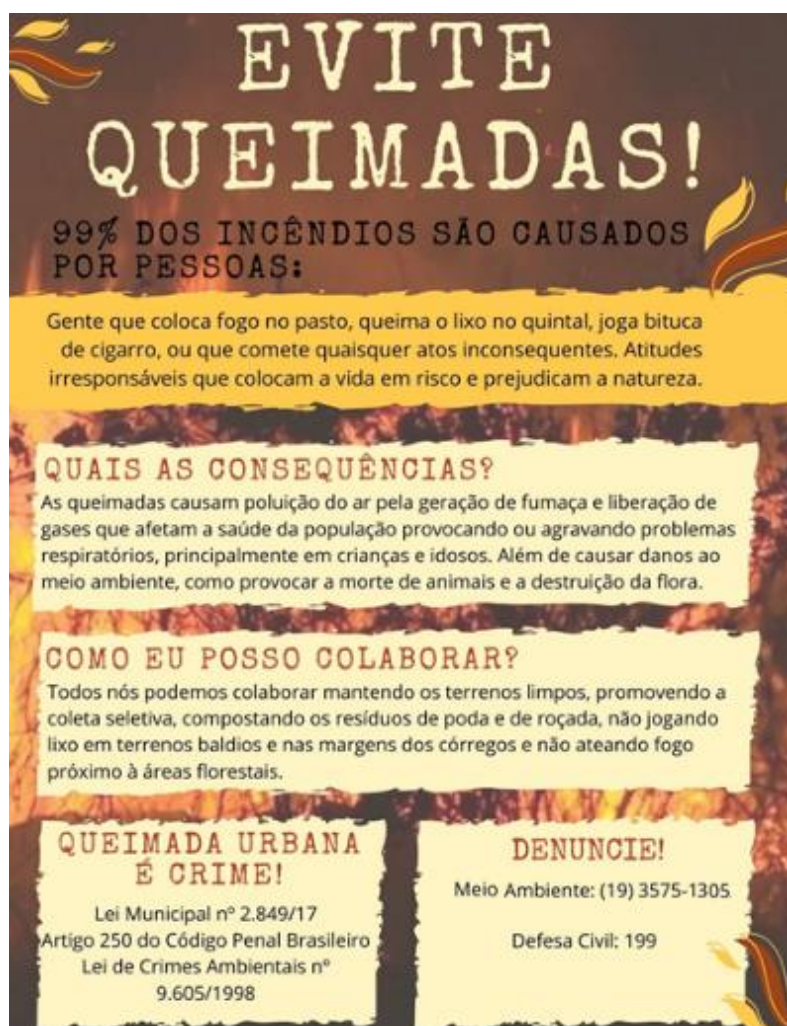

5- Resíduos Sólidos

Porcentagem da população urbana com coleta regular de resíduos sólidos urbanos	100%
Total de coleta de resíduos sólidos municipais per capita	1,03 kg/hab.dia
Total de coleta de resíduos sólidos urbanos	810,7 ton/mês
Quantidade de resíduos sólidos urbanos que são reciclados	15 ton/mês
Quantidade de resíduos de saúde destinados de forma correta	8,268 ton/ano
Quantidade de resíduos encaminhados para área de transbordo	7200 ton/ano
Quantidade de resíduos da construção civil (2016)	210 ton/mês



ITIRAPINA MEIO AMBIENTE

Rua 2 nº 179 Centro - Casa da Agricultura Itirapina/SP CEP: 13530-000
Telefone: (19) 35751305/(19) 999576841 E-mail: meioambiente@itirapina.sp.gov.br



VOCÊ SABIA QUE **MAIS DA METADE DO LIXO QUE PRODUZIMOS EM CASA É FORMADO POR RESÍDUOS ORGÂNICOS?**

AO INVÉS DE IREM PARA OS ATERROS SANITÁRIOS, FOLHAS E CASCAS DE FRUTAS E LEGUMES PODEREM SER TRANSFORMADAS EM COMPOSTO ORGÂNICO OU ADUBO PARA AS PLANTAS;

ESSE PROCESSO OCORRE POR MEIO DA COMPOSTAGEM, UMA "RECICLAGEM" DA MATÉRIA ORGÂNICA QUE OCORRE COM A DECOMPOSIÇÃO DOS RESTOS VEGETAIS;

VOCÊ PODE MONTAR UMA COMPOSTEIRA EM UM CAIXOTE DE MADEIRA, BALDE OU CAIXA DE PLÁSTICO. FAÇA FUROS ENTRE OS BALDES OU CAIXAS PLÁSTICAS PARA O CHORUME ESCORRER E NAS LATERAIS PARA ENTRAR O AR;

A PRESENÇA DE MINHOCAS NA TERRA AJUDA NO PROCESSO DE DECOMPOSIÇÃO.

VOCÊ SABE QUAIS MATERIAIS SÃO **RECICLÁVEIS**?

 VIDRO	RECICLÁVEL Garrafas, frascos, potes de alimentos e copos.	NÃO RECICLÁVEL Cristais, porcelanas, espelhos, lâmpadas e ampolas de medicamentos.
 PLÁSTICO	RECICLÁVEL Embalagens, garrafas, CD e DVD, tubos vazios de creme dental, canetas sem cargas, copos, tampas, sacolas plásticas, baldes, potes de alimentos e PVC.	NÃO RECICLÁVEL Fraldas descartáveis, adesivos e embalagens metalizadas (Ex: bombons e biscoitos).
 PAPEL	RECICLÁVEL Papel, livros, jornais, papelão, revistas, cadernos e embalagens cartonadas (leite, suco, etc).	NÃO RECICLÁVEL Guardanapos, lenços de papel, papel higiênico, etiquetas adesivas, papéis metalizados e plastificados, papel toalha, papel carbono e fotografias.
 METAL	RECICLÁVEL Latas de alumínio (refrigerantes, cerveja, etc), latas de aço (sardinha, etc), ferragens, arame, canos e talheres de aço.	NÃO RECICLÁVEL Clipes, grampos, esponjas de aço, latas de tinta, de veneno de vermez e de solvente químico e embalagens aerossóis.

O seu lixo pode gerar renda para os cooperados e economia para os cofres públicos!

Você possui pilhas/baterias para descartar?

Entregue na Casa da Agricultura para fazermos a destinação
ambientalmente correta: Rua 2, nº 179, Centro



6- Esgoto

Porcentagem do esgoto coletado que recebe tratamento	100%
Volume coletado e tratado (2025)	1.626.000 m³/ano
Vazão média mensal de esgoto	32 L/s
Quantidade de resíduos gerados na ETE (2019)	2.486 kg/ano
Eficiência do tratamento	88%

A Estação de Tratamento de Esgoto de Itirapina possui a seguinte configuração:



O município está finalizando uma obra de implantação do tratamento terciário da Estação de Tratamento de Esgoto, visando a remoção de nutrientes, principalmente, de fósforo.

7- Educação Ambiental e Biodiversidade

Número de visitantes do Centro de Educação Ambiental (2025)	52
Número de TCRAs abertos em 2025	2
Número de Áreas de Soltura e Monitoramento de Fauna	1
Nº de eventos de solturas de fauna realizados (2025)	1
Nº Araras Canindé soltas (<i>Ara ararauna</i>) em 2025	8
Nº de papagaios soltos (<i>Amazona aestiva</i> e <i>A. amazônica</i>) em 2025	8

TCRA: Termo de Compromisso de Recuperação Ambiental – Local onde são plantadas mudas para compensação ambiental com a CETESB.

	
Rua Bororós (TCRA nº 69143/2018) 1076 mudas	
	
Broa (TCRA nº 66269/2014) 910 mudas	



Rua 2 nº 179 Centro - Casa da Agricultura Itirapina/SP CEP: 13530-000
Telefone: (19) 35751305/(19) 999576841 E-mail: meioambiente@itirapina.sp.gov.br



A localização do município abrange os territórios de 4 unidades de conservação: Área de Proteção Ambiental Cuesta Corumbataí; Área de Proteção Ambiental Piracicaba Juqueri-Mirim; Estação Ecológica de Itirapina e Estação Experimental de Itirapina. A vegetação nativa pode ser caracterizada como bolsões em mata atlântica, mata de transição e cerrado.

Em 2022, a prefeitura iniciou a parceria com o Instituto Brasileiro de Proteção à Natureza – IBPN para a instalação de uma Área de Soltura e Monitoramento de Fauna, na região do Canta Galo (Fazenda Luana).

Projeto “Estação Biodiversidade”

O Grupo de Trabalho em Educação Ambiental do Conselho Consultivo das Estações Ecológica e Experimental de Itirapina produziu um material educativo para uso na área de uso público (“Fazendinha”). Professores, educadores ambientais e interessados podem acessar o material no link: <https://www.infraestruturameioambiente.sp.gov.br/ipa/estacao-biodiversidade/>





**ITIRAPINA
MEIO AMBIENTE**

Rua 2 nº 179 Centro - Casa da Agricultura Itirapina/SP CEP: 13530-000
Telefone: (19) 35751305/(19) 999576841 E-mail: meioambiente@itirapina.sp.gov.br

Empresários, participem do Selo Verde!

O “Selo Verde – Empresa Sustentável” é um sistema de certificação ambiental municipal para premiar as empresas de Itirapina. O objetivo do Programa é certificar as empresas do município que utilizam práticas que visem a sustentabilidade socioambiental para valorizá-las e incentivá-las, além de propor atitudes e práticas fundamentadas em valores que tenham como referência a preservação do meio ambiente. Procure a Casa da Agricultura para certificar a sua empresa.



Venha conhecer o nosso Centro de Educação Ambiental!

Se você tem interesse em aprender mais sobre práticas sustentáveis, preservação do meio ambiente, como podemos fazer a diferença no nosso dia a dia e ainda conhecer um pouco mais sobre a nossa história, o nosso **Centro de Educação Ambiental** te espera de braços abertos! 🌍💚



Rua 2, nº 179, Centro, Itirapina, SP,
Brazil



(19) 99957-6841



meioambiente@itirapina.sp.gov.br
meioambiente2@itirapina.sp.gov.br



8- Fiscalização ambiental

Número de Autos de Infrações Ambientais - AIA emitidos pela Polícia Ambiental (2025)	4
Número de Autos de Infrações Ambientais - AIA emitidos pelo município (jan-nov, 2025)	2
Número de notificações ambientais aplicadas (jan-nov, 2025)	12
Número de denúncias ambientais protocoladas (jan-nov, 2025)	3

Queimadas! Corte de árvores sem autorização! Despejo de resíduos! Denuncie!



Registre sua denúncia na prefeitura no setor de protocolo

Dúvidas: 3575 1305 / 19 999576841

9- Agricultura e Solo

Área de pastagem	98,61 km ²
Área de culturas anuais	78,07 km ²
Área de culturas perenes	6,68 km ²
Cobertura vegetal nativa	233 km ²
Número de áreas contaminadas em processo de remediação	1
Áreas com concessão de lavra para extração de areia	5,16 km ²
Áreas com concessão de lavra para extração de água	0,98 km ²
Área rural	417,41 km ²
Número de propriedades cadastradas no CAR	497
Número de propriedades cadastradas no Rotas Rurais	344
Área agrícola urbana	0,023 km ²



ITIRAPINA MEIO AMBIENTE

Rua 2 nº 179 Centro - Casa da Agricultura Itirapina/SP CEP: 13530-000
Telefone: (19) 35751305/(19) 999576841 E-mail: meioambiente@itirapina.sp.gov.br

Produção agropecuária, 2022

Ovos de galinha	71,5%
Cana-de-açúcar	14,7%
Laranja	4,4%
Papel e celulose	4,2%
Leite	1,3%
Limão	1,0%
Milho (em grão)	0,9%
Soja (em grão)	0,6%
Lenha	0,5%
Café (em grão) Arábica	0,5%
Abacate	0,2%
Maracujá	0,1%
Tomate	0,0%
Mel de abelha	0,0%
Mandioca	0,0%
Carvão vegetal	0,0%

Rebanho, 2022

Galináceos - total	98,4%
Bovino	1,6%
Equino	0,0%
Suíno - total	0,0%
Ovino	0,0%
Suíno - matrizes de su...	0,0%
Caprino	0,0%
Bubalino	0,0%
Codornas	0,0%
Ovinos tosquiados	0,0%
Vacas ordenhadas	0,0%

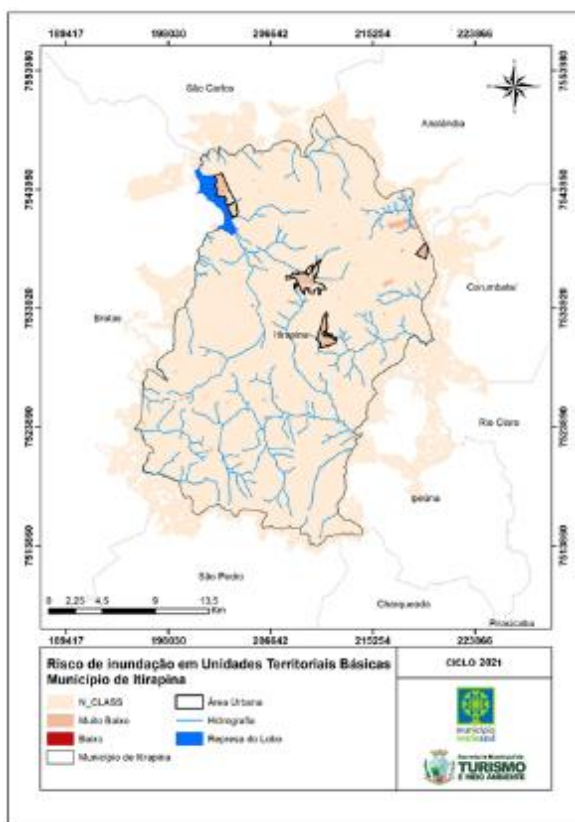
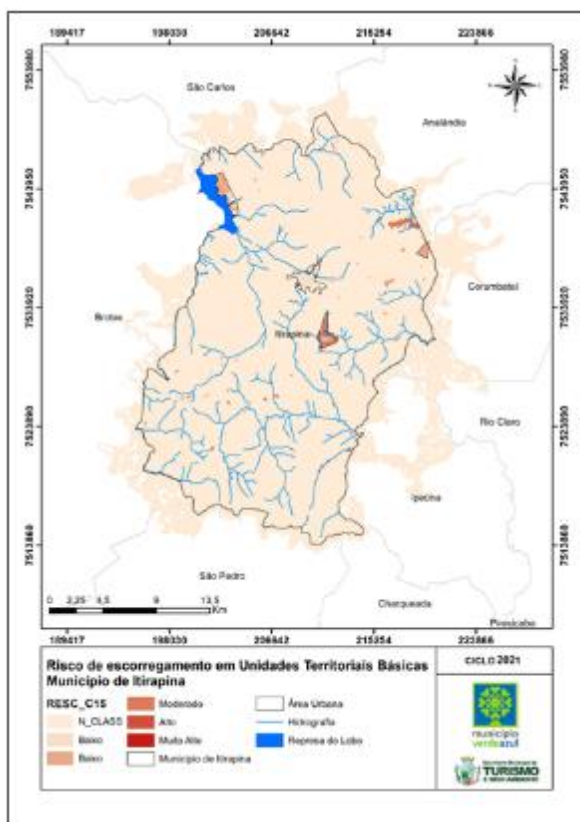



ITIRAPINA
MEIO AMBIENTE

Rua 2 nº 179 Centro - Casa da Agricultura Itirapina/SP CEP: 13530-000
Telefone: (19) 35751305/(19) 999576841 E-mail: meioambiente@itirapina.sp.gov.br

Processos minerários - ANM

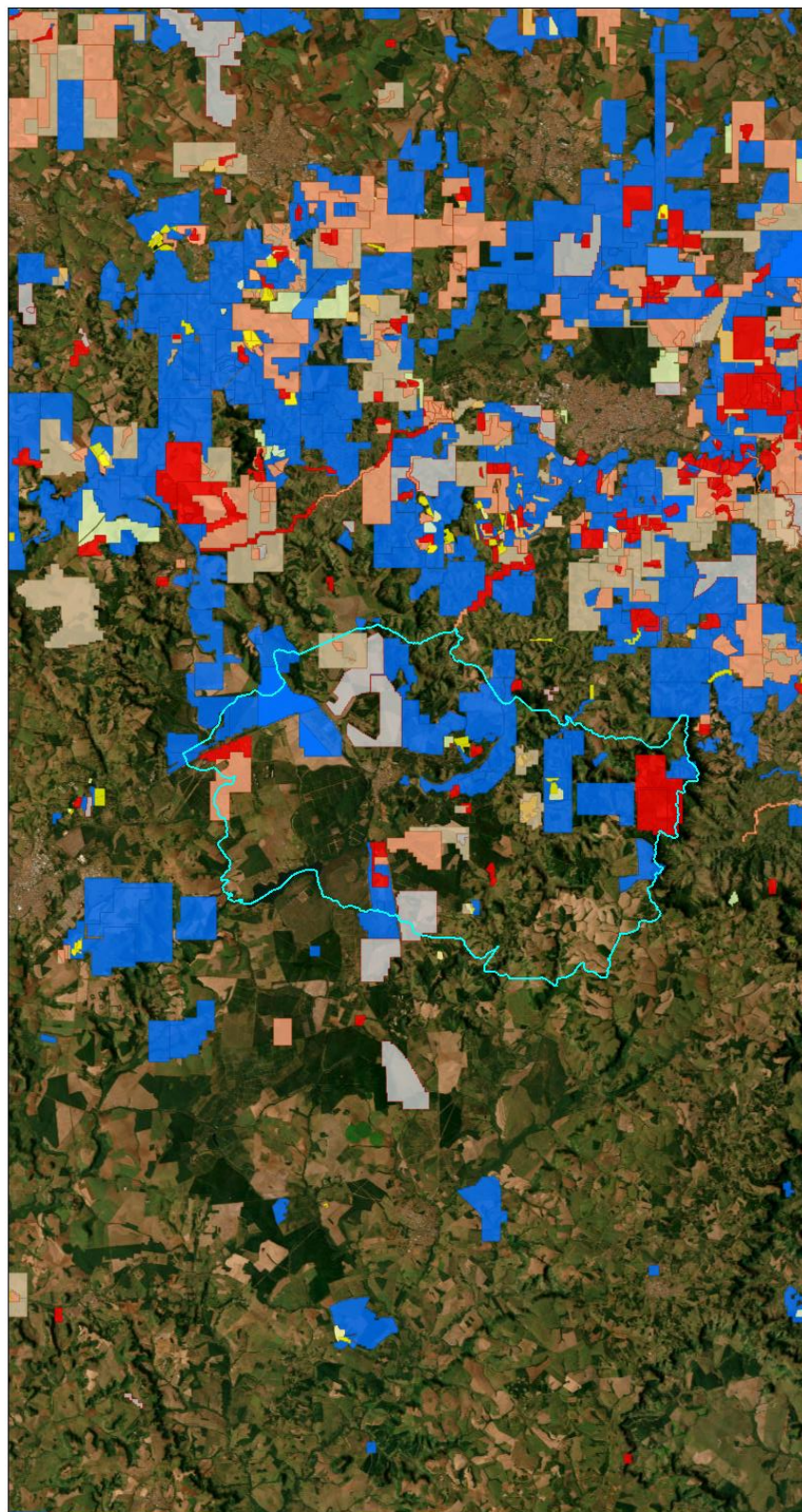

02/12/2025, 15:08:50

Processos minerários ativos
Requerimento de Pesquisa
Autorização de Pesquisa
Direito de Requerer a Lavra
Requerimento de Lavra
Concessão de Lavra
Requerimento de Licenciamento
Licenciamento
Requerimento de Registro de Extração
Apto para Disponibilidade
Disponibilidade

Amazônia Legal: Instituto Brasileiro de Geografia e Estatística - IBGE/Lei Complementar Nº 124/2007; Mapa estadual: Instituto Brasileiro de Geografia e Estatística - IBGE/Lei Complementar Nº 124/2007; Mapa municipal: Instituto Brasileiro de Geografia e Estatística - IBGE; Faixa de fronteira.

Unidade SIG/INE
SIG/INE - ANM



Rua 2 nº 179 Centro - Casa da Agricultura Itirapina/SP CEP: 13530-000
Telefone: (19) 35751305/(19) 999576841 E-mail: meioambiente@itirapina.sp.gov.br



ROTAS RURAIS

O Programa Rotas Rurais é uma iniciativa do Governo do Estado de São Paulo que tem como objetivo principal facilitar a localização de propriedades rurais através de um sistema de endereçamento mais preciso e eficiente, melhorando a logística de entrega de serviços públicos nesses locais.

O Programa consiste na atribuição de um Endereço Rural Digital (ERD) para cada propriedade. Este endereço é um endereço digital georreferenciado, utilizando tecnologias de geolocalização e mapeamento digital. Cada propriedade recebe um endereço único que permite sua identificação precisa no mapa.

Com o Endereço Rural Digital (ERD), é possível integrar as informações de endereçamento rural aos sistemas de navegação por GPS e aplicativos de mapeamento e geolocalização, facilitando a localização de propriedades rurais por parte de prestadores de serviços, entregadores, serviços públicos e demais interessados.

Com a adesão de **Itirapina** ao Programa Rotas Rurais, os produtores rurais terão algumas vantagens, como por exemplo o endereçamento digital, um "CEP" que pode ser acessado pelos aplicativos de GPS, permitindo que eles sejam "vistos" por empresas, facilitando a visita de empresas de implementos, defensivos e insumos agrícolas assim como as entregas desses itens.



10- Conselhos Municipais

Conselho Municipal de Defesa do Meio Ambiente - COMDEMA
Instituições representadas: Secretaria Municipal de Turismo e Meio ambiente; Secretaria Municipal de Educação e Cultura; Secretaria Municipal de Projetos e Obras; Secretaria Municipal de Serviços Públicos; Secretaria Municipal da Fazenda; Instituto de Estudos em Educação, Saúde e Conservação – IEESC; Associação Meninos da Aracy – AMA; Fundação Florestal
Atual presidente: Edvaldo Duarte Bilotti
Reuniões realizadas em 2025: 5



Rua 2 nº 179 Centro - Casa da Agricultura Itirapina/SP CEP: 13530-000
Telefone: (19) 35751305/(19) 999576841 E-mail: meioambiente@itirapina.sp.gov.br

Conselho Municipal de Desenvolvimento Rural
Instituições representadas: Prefeitura Municipal; Secretaria de Agricultura e Abastecimento do Estado de São Paulo (CATI); Sindicato Rural; produtores rurais; trabalhadores rurais.
Atual presidente: Josiane Madalena Buchere
Reuniões realizadas em 2025: 4

Conselho Municipal de Segurança Alimentar e Nutricional sustentável
Instituições representadas: Sec. Turismo e Meio Ambiente; Sec. Educação e Cultura; Sec. Assistência e Desenvolvimento Social; Sociedade Civil (3 cadeiras)
Atual presidente: Fernando César Andreoli
Reuniões realizadas em 2025: 1

O Conselho Municipal de Defesa do Meio Ambiente de Itirapina foi criado pela Lei nº 1.342 de 1989 e posteriormente atualizado pelas leis nº 2.869 de 2018 e nº 3.146 de 2023. Entre as suas atividades, o COMDEMA aprova os principais planos e programas do órgão ambiental municipal (arborização urbana, PMVA, adaptação às mudanças climáticas, proteção do cerrado, entre outros.).

O Conselho Municipal de Desenvolvimento Rural de Itirapina foi criado pela Lei nº 1.713 de 1997. Tal conselho aprova e acompanha o Plano Municipal de Desenvolvimento Rural.

O Conselho Municipal de Segurança Alimentar e Nutricional Sustentável foi criado pela Lei Municipal nº 3.193 de 2024. Sua função é fomentar o tema no município e apoiar as ações relacionadas à segurança alimentar.

As convocações das reuniões dos três conselhos são publicadas regularmente no Diário Oficial do município, geralmente ocorrem na Casa da Agricultura e são abertas a todos os interessados!

Referências Consultadas

Conselho Estadual de Meio Ambiente. Deliberação Normativa CONSEMA nº 01/2024 De 08 de fevereiro de 2024 101ª Reunião Extraordinária do Plenário do CONSEMA: Fixa tipologia para o licenciamento ambiental municipal de empreendimentos e atividades que causem ou possam causar impacto ambiental de âmbito local, nos termos do Art. 9º, inciso XIV, alínea “a”, da Lei Complementar Federal nº 140/2011.



Rua 2 nº 179 Centro - Casa da Agricultura Itirapina/SP CEP: 13530-000
Telefone: (19) 35751305/(19) 999576841 E-mail: meioambiente@itirapina.sp.gov.br

Data GEO – Sistema Ambiental Paulista. << [>> https://datageo.ambiente.sp.gov.br/app/?ctx=DATAGEO# >>.](https://datageo.ambiente.sp.gov.br/app/?ctx=DATAGEO#)

Fundação SEADE – Sistema Estadual de Análise de Dados. << [https://www.seade.gov.br/ >>.](https://www.seade.gov.br/)

IBGE – Instituto Brasileiro de Geografias e Estatística. << [>> https://www.ibge.gov.br/cidades-e-estados/sp/itirapina.html >>.](https://www.ibge.gov.br/cidades-e-estados/sp/itirapina.html)

Itirapina. Leis municipais:

Lei nº 3.234 de 20 de maio de 2025: Dispõe sobre a reestruturação administrativa da Prefeitura Municipal de Itirapina.

Lei nº 3.215 de 11 de março de 2025: Disciplina o procedimento para a proteção, supressão e poda de espécimes arbóreas isoladas, para o perímetro urbano do município de Itirapina e dá outras providências.

Lei nº 3.193 de 1 de julho de 2024: Dispõe sobre a criação do Conselho Municipal de Segurança Alimentar e Nutricional Sustentável - CONSEA e dá outras providências.

Lei nº 3.042, de 11 de abril de 2022: Institui o programa Adote uma Praça no município de Itirapina, e dá outras providências.

Lei nº 2.954 de 21 de fevereiro de 2020: Proíbe a produção de mudas, a distribuição e o plantio da “*Spathodea campanulata*” também conhecida como “Espatódrea” e incentiva a substituição das existentes no município, e dá outras providências.

Lei nº 2.955, de 21 de fevereiro de 2020: dispõe sobre o Selo Verde “Empresa Sustentável” do município de Itirapina/SP e dá outras providências.

Lei nº 2.869, de 26 de janeiro de 2018: Revoga a Lei nº 1342/1989 e cria o Conselho Municipal de Defesa do Meio Ambiente (COMDEMA) e o Fundo Municipal do Meio Ambiente (FUNDEMA).

Lei nº 2.805, de 23 de novembro de 2016: Institui o Plano Municipal de Saneamento Básico, Instrumento da Política Municipal de Saneamento Básico e dá outras providências.

Lei nº 1.713, de 01 de abril de 1997: Institui o Conselho Municipal de Desenvolvimento Rural, e dá providências correlatas.

Ministério das Cidades – Sistema Nacional de Informações em Mobilidade Urbana – SIMU. << [>> https://simu.mdr.gov.br/?page_id=34 >>.](https://simu.mdr.gov.br/?page_id=34)

São Paulo. Secretaria de Meio Ambiente, Infraestrutura e Logística. RESOLUÇÃO SEMIL nº 02/2024, DE 02 DE JANEIRO DE 2024: Dispõe sobre critérios e parâmetros para a compensação ambiental devida em razão da emissão de autorização, pela Companhia Ambiental do Estado de São Paulo - CETESB, para supressão de vegetação nativa, corte de



Rua 2 nº 179 Centro - Casa da Agricultura Itirapina/SP CEP: 13530-000
Telefone: (19) 35751305/(19) 999576841 E-mail: meioambiente@itirapina.sp.gov.br

árvores isoladas ou intervenções em Áreas de Preservação Permanente - APP em áreas rurais e urbanas do Estado de São Paulo.

Secretaria Municipal de Turismo e Meio Ambiente – Acervo dos dados para o PMVA.

SIGMINE – Sistema de Informações Geográficas da Mineração. << <https://dados.gov.br/dataset/sistema-de-informacoes-geograficas-da-mineracao-sigmine> >>.